¡CAOS POR MARATONICO APAGON!

Pacto de civilidad en Tabasco

Acuerdan crear COMISION PRI-PRD contra delitos electorales

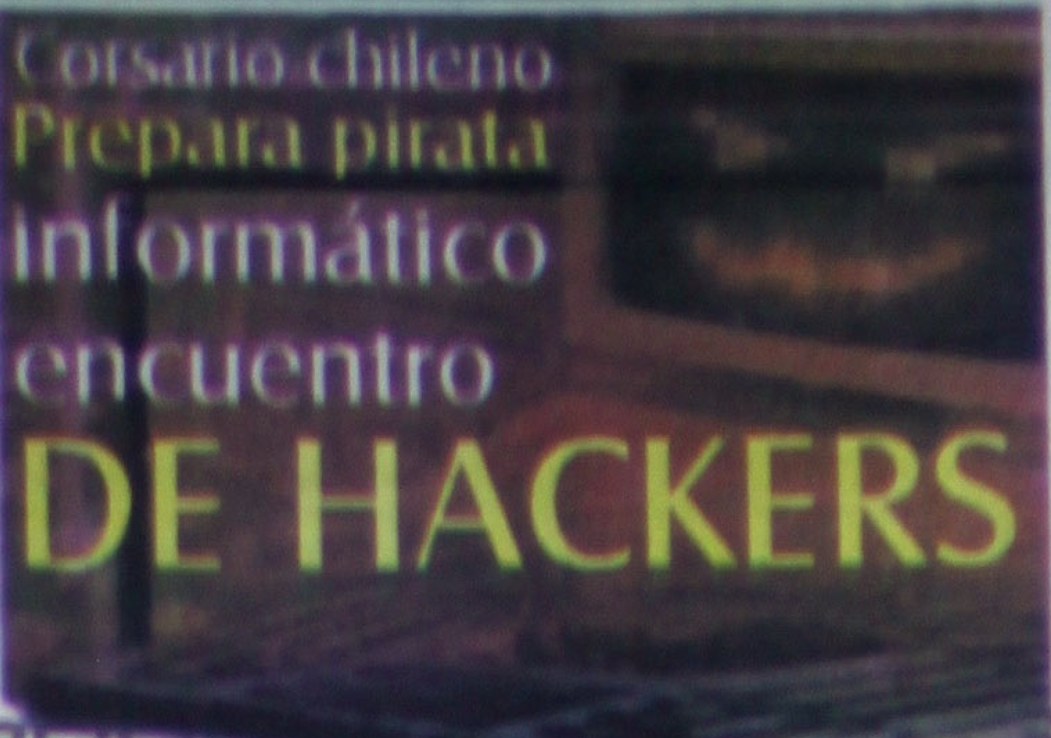

www.nayarit.gob.mx

FRAUDE ONLINE EN NAYARIT

nayarithoy

VER SERPENTINA

AÑOS siendo
ejor diario
a región
ngo 5 de Agosto
01
Nayarit

Meridiano de Nayarit

Desde el arribo del Petros

ólo problemas manejan en delegación el ISSSTE

LC Díaz Abundis

Los derechohabientes abandonados, por la crisis de servicios que padece esta institución desde que llegó Petronilo Díaz

Gasta la dependencia 52 mil pesos mensuales sólo en la renta del edificio donde se encuentra despachando este funcionario

SALUD 6-A

EN TODO UN TIANGUIS SE HA CONVERTIDO la zona de los costados y el frente de la Escuela Normal Superior de Nayarit (ENSN) ya que aprovechando la presencia de maestros de diferentes estados, hasta zapatos venden, además de los antojitos y chucherías de costumbre. (Foto Mike Rosales/MERIDIANO)

Junto con Vicente Fox

Analizan gobernadores propuesta conjunta de Reforma Hacendaria

Se reunieron en el rancho del presidente de la República 31 gobernadores y el Jefe del Distrito Federal con el fin de buscar coincidencias para unificar criterios en el tema

El gobernador de Nayarit Antonio Echevarría, participó en la rueda de prensa donde se dio a conocer la idea de presentar una propuesta conjunta para la Reforma Fiscal

Por Manuel Rueda
Enviado/MERIDIANO

GOBIERNO 3-A

Desde el nado de la epública

ita María Esquivel
ial/MERIDIANO.

ecesaria rma Fiscal.

El tema de la Reforma daria toma cada vez mayor ancia conforme se acerca el del periódico de sesiones en seguramente se decidirá su ido.

En lo personal, al conocer tas mismas fechas, el año or el proyecto de llevar a na reforma fiscal integral, iatamente pensé en el au- de impuestos que traería go, sin embargo, durante loce meses el proyecto de la ra integral a nuestro sistema dario se ha ido adicionando opuestas de todos los par-

SALUD 6-A

Foto Mike Rosales/MERIDIANO

Niegan conformidad

Mantiene PAN postura contra titular del OFS

El coordinador de la bancada Alonso Villaseñor Anguiano afirma que no están de acuerdo con el desempeño de la dependencia

Desautoriza la información de un grupo minoritario de legisladores que dicen estar conformes con este organismo

Por Argimiro León
MERIDIANO

GENERALES 5-A

No hay entradas

Incrementa Salud servicios a la ciudadanía sin recuperación

Admite el titular Leopoldo Domínguez, que las exenciones llegan hasta los 700 mil pesos mensuales de cuotas de recuperación

Por Manuel Rueda
MERIDIANO

Tepic.- Que el reflejo de la situación económica que prevalece en todo el país, se resiente también en la atención que ofrecen los Servicios de Salud de Nayarit (SSN), admitió el titular Leopoldo Domínguez González, quien afirma que esta dependencia pierde hasta 700 mil pesos mensuales en condonaciones de cuotas de recuperación.

SALUD 6-A

Foto Mike Rosales/MERIDIANO

Son perjudiciales

Para evitar daño por recortes urge Reforma Fiscal: Simancas

Participamos en Foros Nacionales e Internacionales para hacer una propuesta real, dijo el secretario de Finanzas

Por Argimiro León
MERIDIANO

Tepic.- Debido a que la nueva Hacienda Distributiva es de importancia nacional, el recorte presupuestal afecta a todos los estados y por ello se requiere una reforma fiscal, por ello estamos participando en Foros Nacionales e Internacionales para hacer una propuesta ante el Congreso de la Unión.

GENERALES 5-A

Foto Mike Rosales/MERIDIANO

Detectaron unos más

Continúan fraudeadores desprestigiando al IMSS

Ahora se dicen inspectores de obras y piden "mordida" para que se libere la obra sin el papeleo correspondiente

Advierte el delegado José Espinoza, que también en Tuxpan implementan mecanismos para fraudear a adultos mayores

Por Manuel Rueda
MERIDIANO

Tepic.- Aunque ya se resolvieron con las respectivas denuncias algunas acciones incorrectas que a nombre del IMSS y solicitando dinero vienen realizándose, el delegado de la institución José Espinoza Vargas, admite que quienes se dedican a estos fraudes, ya implementaron otras formas por lo que hace un llamado a la población para que por ninguna circunstancia se les ofrezca dinero.

SALUD 6-A

Foto Mike Rosales/MERIDIANO

* Fraude en las páginas web del gobierno del estado; meten periódicos privados en lugar de lo anunciado
* En el área de Municipios, la liga lo lleva a uno a una página privada hasta con publicidad personal
* Urge se sepa quien es el complice de todo esto
* Encanta el LOBO VALENZUELA con su optimismo
* Tabasco, la gota de agua que ocupa el PRI en estos momentos

GUILLERMO AGUIRRE

LA SERPENTINA

¿Cómo está el asunto?...parece que en este estado no hay orden ni siquiera para los manejos de la imagen del propio señor gobernador del estado...miren que acabamos de descubrir algo que podría ser catalogado como un fraude cibernético o cuando menos, si no es fraude, podría ser motivo de acusación en contra de quien maneja la prensa e imagen del señor ECHEVARRIA DOMINGUEZ...y lo vamos a explicar con paciencia para que se entienda de qué hablamos: en la dirección de internet, www.nayarit.gob.mx, se encuentra la página de gobierno del estado, ahí usted se mete o la consulta como dicen los expertos cibernautas, y encuentra una serie de indicaciones o le llamaríamos enunciados para que usted consulte lo que quiera de esa página, temas como: invierta en Nayarit, hola paisano, oficina del c.gobernador, MUNICIPIOS, DIF-Nayarit, Canal 11 Nayarit, comunicación social, y otros más, son aquí sugeridos para quien quiera consultarlos...con un pequeño problema, cuando la paisanada quiere va al tema de «MUNICIPIOS», hasta hace unos 15 días, aparecía un mapita, aparecían los nombres de los municipios, de los presidentes municipales, datos geográficos, etcétera, como debe corresponder a una página del gobierno del estado que está puesta para servir a los que pagan sus impuestos y deben de tener servicios como estos, pero desde hace dos semanas, cuando usted se mete a la multicitada página del gobierno del estado y va al tema de MUNICIPIOS, el link o liga de acceso lo lleva a donde aparece un periódico particular, llamado «NAYARIT HOY», cuya directora según dice en la misma publicación, es ANGELICA MARISA SANDOVAL, y miren ustedes que dicho periodiquito, que no es más que una hojita anuncia en la parte de arriba, videograbaciones para bodas, 15 años, y piñatas, en la empresa «comunicación óptima», y el contenido de la página de municipios donde aparece el Nayarit Hoy, trae de nota principal, »Mis golondrinas a la araucaria de Tepic»,. y por el otro lado una columna política, y más al otro lado, una encuesta a la que llaman rápida, tiene de todo, menos algun dato que lo identifique como anunciador, u, orientador de municipios y es aquí donde precisamente tenemos que decirles a ustedes que las cosas andan mal, pues esto huele a fraude, ya sea porque la empresa que hace el Nayarit Hoy, se colgó a la página de gobierno, o bien, ya sea porque la gente que maneja la comunicación social del gobierno del estado en franca y abierta complicidad con los dueños de Nayarit Hoy, ponen tal página para que la gente se vaya con la finta y la consulte.

Miren en pocas palabras les vamos a decir en qué consiste el problema, el asunto es que la página del gobierno del estado se hace con recursos del pueblo, y para el servicio del pueblo, por lo tanto el permitir que se anuncie una publicación de carácter privado, es decir que hace negocios, que tiene su propia publicidad, pues entra dentro del delito de peculado.

Por otra parte, si la empresa que hace el periódico en cuestión, utilizó sus recursos para de alguna forma meterse en la página de gobierno del estado, en la sección de Municipios, la cosa todavía está peor, pues esto no es otra cosa más que un delito del orden del abuso de confianza o bien, utilización de recursos públicos en beneficio personal, pero en fin, eso no toca a nosotros decirlo sino a la justicia.

Cabe la posibilidad de que esto ocurra porque nadie tiene control de la comunicación social del gobierno del estado, pero por lo pronto, el quemadón que nos estamos dando, o mejor dicho que se están dando los del gobierno del estado, cuando un paisa, o un empresario, o un turista, quiere consultar los municipios de Nayarit, para saber los atractivos, etcétera, etcétera, y se encuentra con una columna política, y con una nota de la araucaria, donde se cita un poema de Pablo Neruda, de veras que nos han de criticar por tarados, o, por tontos, y no andan mal, es lo peor...así que las cosas andan mal, muy mal en la página del gobierno del estado, y a escasos días de que el señor gobernador del estado presente su segundo informe...¿cómo la ven?...habrá que ver en qué termina este asunto que huele a intereses personales de servidores públicos *****

No deja de sorprenderme RAFAEL VALENZUELA ARMAS, cada vez que habla, dice cosas que a muchos no les gustan quizá por su franqueza, quizá porque en ocasiones suenan disparatadas, pero desde mi punto de vista lo que no encaja bien de parte del ahora famoso LOBO VALENZUELA, es su franqueza y su claridad para decir las cosas, cierto que a veces exagera, pero digame usted qué dirigente de un partido va a declarar que el organismo político al que sirve se encuentra en quiebra, o va al fracaso, eso equivaldría a hacerse el hara-kiri, es decir meterse uno mismo un puñal para acabar con su vida, y hasta donde sabemos esa práctica en política no es muy usual...pero vamos a retomar el asunto del LOBO VALENZUELA, el presidente estatal del Partido Acción Nacional, anunció que está concretizando su proyecto denominado «Triunfo Total del PAN», que entre otras cosas tiene por objeto el promocionar candidatos oriundos del Partido Acción Nacional, en las próximas elecciones, esto según dice el LOBITO, porque existe en Acción Nacional, la total certidumbre de que para el proceso electoral del año próximo, el PAN estará tan fuerte que no ocupará de nadie para ganar, ni de alianzas, ni de candidatos externos, ni de uniones, ni de nada de nada, en pocas palabras el Partido Acción Nacional, será una aplanadora, y lo que me gusta del LOBO, es su optimismo, con él desayuné hace unos días y el hombre está muy optimista, considera que su partido no tendrá mayores problemas para ganar y bueno, encontrar gente optimista a quién no le gusta, a todos nos encanta platicar con aquellos que tienen mucha fe, muchas esperanzas, y muchas ganas de ganar, y conste, a veces estas particularidades, son mejor que la experiencia, y si no preguntenles a los jugadores de la selección de Brasil, que fueron apabullados por una selección de Honduras, humilde, sin más ánimo que sus ganas de ganar, mientras que los brasileños soberbios, ya daban por hecho su triunfo, y ya ven, las cosas fueron al revés; de esta forma nos imaginamos al PAN, y al LOBO VALENZUELA, lleno de ganas de ganar, y cuidado, esto pudiera influir en algo...por lo pronto no nos queda más que felicitar al señor RAFAEL VALENZUELA ARMAS, por sus ímpetus *****

Luego de ocho jornadas al hilo con tintes de desastre, la dirigencia nacional del PRI podría saludar hoy, de confirmarse las tendencias -y como tales acaso tendenciosas-, en Oaxaca y, sobre todo, Tabasco, que es donde pude constatar personalmente, y donde impera y vive la sede del madracismo en la que prosigue el dominio de algunos de los viejos clanes políticos, un triunfo que les vendría como una gota de agua en un desierto, pues a últimas fechas ustedes lo saben, para el PRI, no hay maduras, puras duras...En la tierra de los CARLOS, famosos, ahí estuvo CARLOS HANK GONZALEZ, el maestro de Tianguistenco que sentó raíces en aquella tierra tras haber sido delegado priísta; también CARLOS SALINAS DE GORTARI, el ex presidente perverso; y CARLOS CABAL PENICHE, de origen yucateco pero avecindado en Villahermosa desde donde erigió su imperio como el moderno "rey Mid[a]s" y cierto temen que regrese porque tiene [c]ra[...] siones que reclamar; pero nos falta u[n] CA[...] trata ni más ni menos y precisament[e] de[...] MADRAZO, a quien se señala, con ju[sticia...] del Tabasco moderno amen de haber [si]do[...] ideológos del priísmo con más ampli[a] vis[...] hechos y de la prospectiva y no sólo [e]so[...] CARLOS MADRAZO, como todos u[st]ed[es...] es padre de ROBERTO MADRAZO ho[y...] como dijo NEY GONZALEZ, en estos [m]om[...] figura, su nombre es muy rentabl[e] en[...] política...Pese a ello, sin duda, el an[...] partido procedió con las cartas sobre l[a] me[sa...] de la convocatoria de MANUEL ANDRADE [...] to cuya foto está por todas partes en Tab[asco...] grito no sólo hacia la revancha sino en p[ro] de[...] consideran que la marcha hacia la derech[a...] en pro de los conservadores de siempre[...] acarrear sino sueños monárquicos acaso[...] desde el usufructo del poder central. Podr[ía...] además, que paradójicamante la misma le[...] proclive a ocultar intenciones cuando [...] jugó a favor del PRI al postular a un c[...] anodino, LUCIO LASTRA, -"arrastra" le dice[n] , con la única, deplorable intención de resta[r...] la convocatoria del perredista RAUL OJEDA[...] a ser concentrador de los aires de cambio [...] le harán falta los cinco o seis puntos porcent[uales...] panismo tradicional que hacen la diferencia[...] propio OJEDA y el priísta ANDRADE según [...] encuestas acuciosas...Tabasco fue, en algun[...] to, más perredista que Michoacán, sede del ca[...] más que del neocardenismo, y su reclamo li[...] altas esferas para conquistar, nada menos, el [...] del Distrito Federal con un abanderado tab[...] quien confesó, en su momento, c[...] deficitariamente a la ciudad de México aunque[...] ra dirigiría para salvar a su partido de una der[rota...] segura por el desgaste de la primera administr[ación...] mismo signo partidista...hoy es domingo, que [...] ampare...hasta mañana.

MÉXICO
PRESIDENCIA DE LA REPÚBLICA

Los Pinos, a 1 de Agosto de 2001

Dr. José Luis David Alfaro
Director General del Periódico
"Meridiano", Tepic, Nayarit.
P r e s e n t e:

Con motivo de la celebración del 60° Aniversario del Periódico *"Meridiano"*, me es muy grato transmitirle la felicitación del Presidente de México, Vicente Fox Quesada.

Para el Gobierno de la República, la libre expresión constituye uno de los valores más importantes que toda sociedad debe respetar y promover, por lo que en esta ocasión tan especial, hacemos votos para que el diario que dignamente dirige, continúe por muchos años más, informando a la sociedad del Estado de Nayarit.

Aprovecho la ocasión para enviarle mis saludos y reconocimiento a todo su equipo de colaboradores.

Atentamente

Francisco Ortiz Ortiz
Coordinador General de Comunicación Social

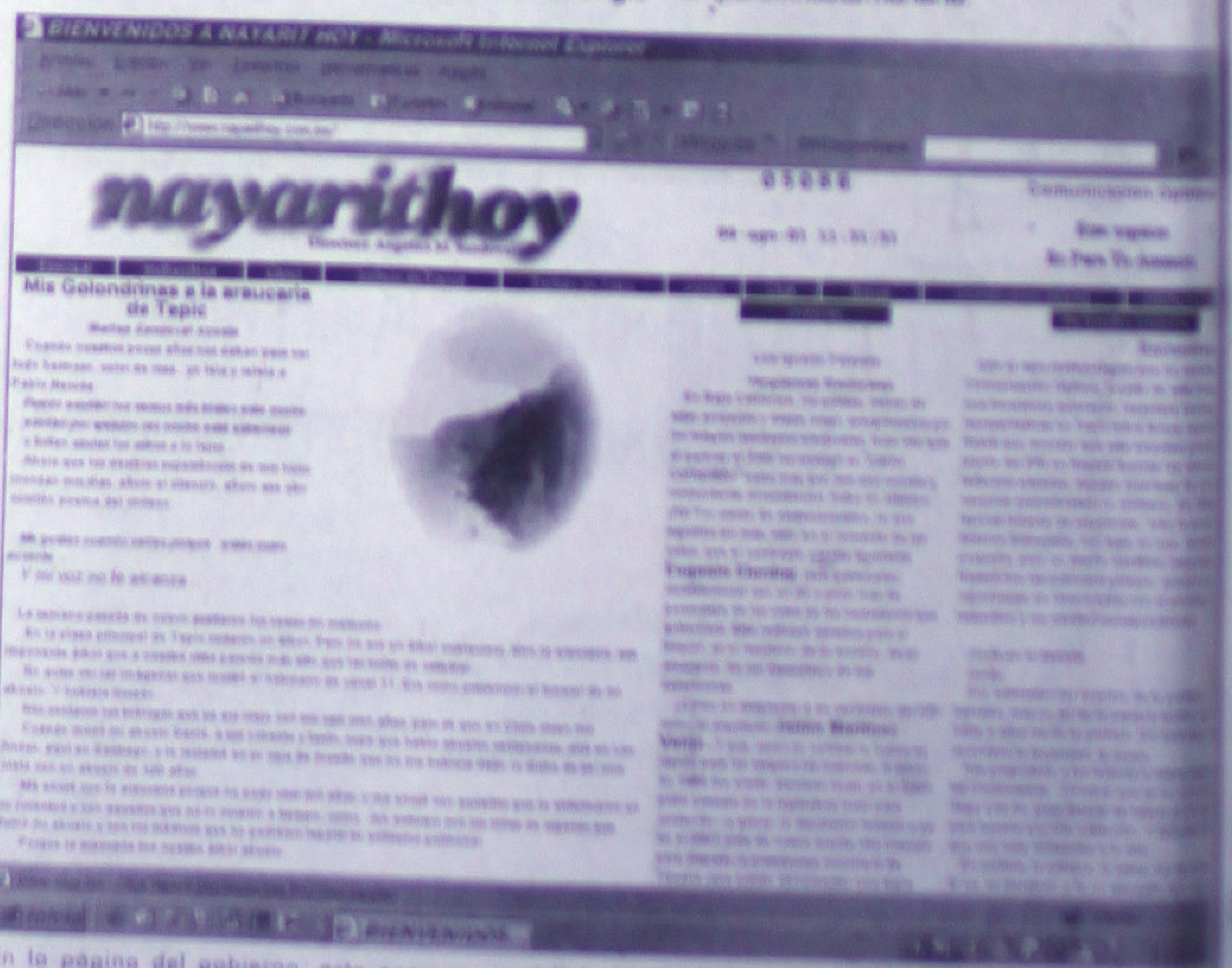

En la página del gobierno, esto aparece en el link de MUNICIPIOS

Meridiano de Nayarit

ame
Asociación Mexicana de Editores de Periódicos, A.C.

Director General
DR. DAVID ALFARO

MERIDIANO de NAYARIT
Director: GUILLERMO AGUIRRE
Subdirector: Manuel Rueda
Oficinas generales: Zapata 73 Pte. Tepic, Nayarit.
Tels. 12-01-45, 16-37-15, 16-72-88, 12-04-18 y 12-66-30 e-mail: meridiano@meridiano.com.mx

MERIDIANO DE LA COSTA
Norma Flores
Jiménez 70, Santiago Ixc. Nay.
e-mail: lacosta@meridiano.com.mx

MERIDIANO DEL NORTE
email: meridianodelnorte1@latinmail.com
Director: NICOLÁS ALDECOA POLANCO
Dirección: Hidalgo 144 oriente
Teléfono 25-3-21-75
Tecuala Nayarit

MERIDIANO PUERTO VALLARTA
Director: MOISES MADARIAGA
Morelos 890 esquina con Pipila Tels. 2-29-75, 2-29-76 Pto. Vallarta, Jalisco
e-mail: meridiano@pvnet.com.mx

Publicación periódica autorizada. Registro de SEPOMEX Número 10881 12389-001. Características 12-1-52-70. Certificado de Licitud de Título 3378. Certificado de Licitud de Contenido 2963. Título reservado por la SEP 1587-93. Sistema Internacional de Publicaciones Seriadas CODIGO ISSN-0128-509. Registro COPARMEX 153. Registro CANACINTRA 8240. Registro ANIERM 6029-93. Los colaboradores que firmen sus escritos son responsables del contenido de los mismos. No hay obligación de devolver originales aunque no se publiquen. Todos los fondos y correspondencia a este periódico deben ser dirigidos al Director General en el domicilio que aparece al margen. MERIDIANO es una Marca Registrada (MR). Se edita totalmente con sistemas computarizados y tiene distribución regional en el estado de Nayarit, y Puerto Vallarta, Jalisco. **Representación Comercial en el DF:** Rodrigo Lemus SA de CV. Londres 239 Col. Juarez, C.P. 6600 Mex. D.F. Ejemplares diarios en el Distrito Federal: La Torre de Papel, Club de Periodistas de México, Filomeno Mata 6-A México D.F. Centro Historico, Producido, **Editado y distribuido por la Cía. Editorial Alpesor S. de R.L.** Oficinas Generales, Redacción y Talleres: Emiliano Zapata No. 71 y 73 Poniente, C.P. 63000, Apartado Postal 65, Tepic, Nayarit. México.

En caso de suspensión de cualquier edición de Meridiano solo aceptamos responsabilidad para la reposición de publicidad en la siguiente edición.

Feria del elote
Eventos culturales y deportivos
Feria del elote
Xalisco 2001
Palenque de gallos, carrera de caballos, medicina tradicional
¡Está que llueve de alegría!
Del 4 al 15 de agosto

NAYARIT OPINA

Por Ral

...y más rápido que pasan los días ...dejan las fechas de las próximas ...es mejor identificadas como inter- ...viejos modismos que nos heredara ...ma político del priismo, pues ...sido o no reconocer lo malo de las ...nacionales fueron priistas, ya que ...co partido que durara en el poder ...ue funcionó como una escuela de ...y mapachadas en su único bene- ...había perdido la dignidad de los ...y partidos para dar paso a todo ...ampas que los beneficiara en sus ...elecciones que hicieron historia, ...e el pueblo molesto y cansado de ...baquetonadas se desbordó y sin ...guna duda, votó en forma transpa- ...positando su confianza a favor de ...al que transformada en Democra- ...s entregaba un nuevo estilo de ...ar y manejar con honestidad los ...del verdadero pueblo. De ahí nace ...y forma de contemplar los proble- ...sus respectivas soluciones, muy ...as al tradicionalismo que nos as- ...obligara a razonar a las masas ...ándolas en enemigas del pueblo y ...n las derrotas de sus propios he- ...ismos que fueron reconocidos ...des y aceptaron de inmediato un ...por no poder continuar con el ...en el poder como consecuencia de ...s acciones y formas de administrar ...es de todos los sectores sociales ...resentaban que el priismo se en- ...en el poder y no pudieran justificar ...al pueblo y se llegara a sembrar la ...cometer crímenes en contra de ...as familias de la entidad una som- ...odavía permanece en las oscurida- ...as sospechas de elementos arma- ...nes la ejecutaron con armas de la ...adicial, se investigó pero todo queda ...ismas acciones que se sospecha ...ron oficialmente por eso nunca se ...solver estos penosos casos que ...con la política priista y permitieron ...uebla dictara su última sentencia ...os opresores del poder que consi- ...que todo era propiedad personal ...ron hasta robos que algunos pu- ...agar en plazos cortos castigos que ...ndieron y obligaron a la justicia ...los y otorgarles la libertad. En esas ...nes de escándalo se recibió al ...istema político creando una nueva ...conducir y administrar los dineros ...lo, se respiran aires más puros y se ...los métodos que borran los he- ...ás crueles por una libertad que el ...merece y que los acusados conti- ...n las investigaciones hasta encon- ...s tipos que son señalados como ...es o sospechosos de los crímenes ...an quedado sin solución hasta la ...e que se cambian los cargos públi- ...orme lo dispone la legalidad. La ...es que los que se consideran ene- ...e la Democracia buscan desestabi-lizar la opinión pública con ideas que favorezcan a unos cuantos para obtener un cargo de elección popular, no les preocupa analizar los problemas como lo indica el razonamiento justo de las acciones que se quedaron en las sombras del repudio del pueblo, simplemente se dedican a estorbar y crear ambientes negativos para el Gobierno del Cambio con el objeto de desorientar a la opinión de algunos políticos que pudieran ser los jueces de los hechos que actualmente se desarrollan frente a nuevos sistemas administrativos que nos hablan con toda claridad de las finanzas nacionales, dineros que no llegan de los subsidios acostumbrados que también se perdieron en la vida diaria de la Presidencia con todo su equipo de priistas como últimos elementos que guardaron el poder por un sexenio y el pueblo de México convencido de los desórdenes sociales y dineros derrochados sin preocuparles la nueva política general como si no hubiera pasado nada en los setenta y un año de manejar los dineros del pueblo y dejarlo en bancarrota después de análisis y estudios sobre el futuro que nos espera, se decide a respirar otros aires oxigenando la nueva política se lanza a la Democracia y resulta por primera vez también el primer Presidente electo por el pueblo haciendo a un lado a los priistas que ya no agradaban sus formas de administrar los dineros por que cada vez el pueblo se encuentra más hundido en la pobreza y la corrupción, sistemas heredados de los malos funcionarios priistas que se llevaron todo el dinero del pueblo hacia el extranjero formando nuevo capitales declarándose en igual forma los amos de un pueblo noble que les perdonó a unos y otros sus baquetonadas de llevarse los ahorros de la nación con la finalidad de crear nuevos capitalistas en el extranjero con dólares ahorrados en el país, gentes descalificadas que todavía pensaban en quedarse otros seis años para perdonarse todos los atracos a las finanzas del verdadero pueblo y dejar en la miseria al campo, que todavía es imposible recuperarlo después de firmar el libre Tratado de Comercio, un documento anti patriótico que sin medir las consecuencias destruyó lo poco que nuestras industrias y el campo tenían para luchar contra los poderosos que se firmó el convenio, algo insólito que es imposible creerlo pero los priistas vendieron al país en forma desconsiderada hasta que vengan mejores oportunidades en la siembras del campo en donde nos llevan una ventaja considerable principalmente en la técnica. Los problemas que nos angustian a todos los mexicanos, es bastante conocido por eso los "cacarizos" y demás grupos que forman una aplanadora de vividores buscan tan solo la oportunidad de inquietar al pueblo con problemas pre fabricados con el objeto de buscar una oportunidad de comerciar con sus oponentes que fueron gente del pueblo que les entregó el poder no así ellos que no se pueden entender ni entre ellos mismos no saben llevar una vida interna sin conveniencias y ya están pensando en destruir lo que con tanto trabajo a levantado el pueblo de Nayarit. Así sea.

Junto con Vicente Fox

Analizan gobernadores propuesta conjunta de Reforma Hacendaria

* Se reunieron en el rancho del presidente de la República 31 gobernadores y el Jefe del Distrito Federal con el fin de buscar coincidencias para unificar criterios en el tema
* El gobernador de Nayarit Antonio Echevarría, participó en la rueda de prensa donde se dio a conocer la idea de presentar una propuesta conjunta para la Reforma Fiscal

EL PRESIDENTE DE MEXICO Vicente Fox Quesada, se reunió con gobernadores del país con la finalidad de buscar un consenso acerca de la Reforma Hacendaria (Foto NOTIMEX/MERIDIANO)

Por Manuel Rueda
Enviado/MERIDIANO

Guanajuato.- Con la finalidad de analizar y discutir las propuestas alternativas de todas las entidades federativas en materia de federalismo hacendario, Gobernadores de los 31 estados de la República y el Jefe del Distrito Federal acordaron este sábado el establecimiento de una mesa de trabajo en la que participará el Presidente de la República Vicente Fox Quesada y los miembros del gabinete económico.

Por medio de un comunicado conjunto que fue dado a conocer en rueda de prensa por el coordinador general de Comunicación Social de la Presidencia de la República, Francisco Ortiz Ortiz, en compañía del gobernador Antonio Echevarría Domínguez y sus homólogos de Sinaloa, Guanajuato y Tlaxcala, los mandatarios estatales exteriorizaron su voluntad de buscar el consenso para enviar al Congreso de la Unión una propuesta conjunta sobre la Reforma Hacendaria Integral.

En esta declaración conjunta que fue leída en presencia también del Secretario de Gobernación, Santiago Creel Miranda, los mandatarios estatales coincidieron en que México vive hoy una transición que implica pluralidad y, por tanto, se hace necesaria una Reforma Hacendaria con sentido federalista.

Durante el encuentro de referencia, que se prolongó por más de tres horas, los gobernadores y el Presidente de la República ratificaron su compromiso de reunirse periódicamente con una agenda que incluya temas de interés nacional, privilegiando los consensos para alcanzar las reformas pendientes de aprobación en el Congreso de la Unión.

HONDA

A ESTE AUTOMÓVIL
LE FALTA UNA PRUEBA

La revista Car and Driver lo calificó como uno de los 10 mejores
autos de los E.U. y el mejor de su categoría.

AHORA PRUÉBALO TÚ

58° Torneo Anual de Golf
HONDA 2001
Del 6 al 14 de Octubre
Guadajalara Country Club

Sólo hasta el 31 de agosto
cómpralo con financiamiento.
Mesualidades fijas desde: $4,184.00*

Visita a tu concesionario Honda y obtén mayor información sobre otros planes.

ACCORD
LA VIDA ES UN RETO, MANÉJALO

*Ejemplo de mensualidad para modelo Accord sedán EX1.4.
60% enganche y 24 mensualidades fijas, no incluye IVA de los intereses, ni seguro.
Sujeto a aprobación de crédito. Aplican restricciones.

HONDA AVANTE 14-85-55

La Federación de Trabajadores de Nayarit de la CTM

Felicita por su labor de comunicación al Periódico

Meridiano De Nayarit

Por su trabajo de información hacia el pueblo de Nayarit, pues la veracidad y exclusividad de su información lo hacen ser el mejor diario en la entidad.
De igual forma reconoce el apoyo brindado con sus notas informativas a la clase trabajadora cuando está necesita que el pueblo sepa la verdad, reconocemos y felicitamos un año más de labores informativas.

Atentamente

Fidel Pineda Valdez, Secretario General, Eleazar Avalos Marín, Secretario General de la Federación del Municipio de Tepic, Alfredo Navarrete Casillas, Secretario de Trabajo del CEE y Secretario General del Sindicato Nacional de Trabajadores de la Industria del Tabaco. Manuel González, Secretario General del Sindicato de Comerciantes del Municipio de Tepic, Miguel Romero Ramírez, Secretario General del Sindicato Estatal de la Industria de la Construcción.

CONFORMIDAD

antiene PAN postura ntra titular del OFS

rdinador de la bancada Villaseñor Anguiano afirma stán de acuerdo con el eño de la dependencia toriza la información de un inoritario de legisladores que tar conformes con este mo

Por Argimiro León
MERIDIANO

-El coordinador del Grupo Parlamentario del PAN so del Estado, Alonso Villaseñor Anguiano, dio a a mayoría de los diputados no apoyan la informa- de un grupo minoritario que otorga su conformidad ealizada por el Organo Superior de Fiscalización. ás, aclaró que en ningún momento se pidió a los postura para enviar información a los medios municación a nombre del Congreso, sino que más cir «unos cuantos diputados apoyan el trabajo del erior de Fiscalización pero no hablar por todos grupo tiene su forma de pensar en este sentido». redito totalmente la información vertida por la ta en este sentido, ya que, agregó, no solamente el ción Nacional, que representa la tercera parte de la iputados, sino para otros legisladores que en su en más del 50 por ciento, no están de acuerdo con de este Organo y por ello fijó su postura contraria ión debido a que se dio de manera unilateral.
ció Villaseñor Anguiano que esta instancia es a las actividades del Poder Legislativo, sin embargo del actual titular «lo reprobamos totalmente en forma categórica, por lo que seguiremos insistiendo que se investigue para deslindar responsabilidades y de ser preciso, si procede, sea removido del cargo».

Fomenta Ayuntamiento de Tepic actividades artísticas

* Un éxito la presentación del grupo de jazz «Artefáctum»

MERIDIANO

Tepic.- Por coadyuvar y enriquecer al pueblo nayarita con sus actividades artísticas y culturales, el grupo Artefactum, recibió sendo reconocimiento al término de la presentación de su espectáculo titulado «Jazz, café y más Jazz», efectuado este fin de semana en Palacio Municipal.

Fomento a la Cultura Municipal en coordinación con el Consejo Estatal para la Cultura y las Artes de Nayarit en su afán de difundir la cultura entre la población, tuvieron a bien traer no sólo a esta ciudad sino a dos municipios más de Nayarit, a este grupo integrado por alumnos y maestros del Centro de Estudios Musicales Manuel M. Ponce de Aguascalientes.

En el corto tiempo que llevan integrados, se han presentado en diversos foros culturales de la República y por él han participado diferentes integrantes de la Orquesta Sinfónica de Aguascalientes.

Elvinish, Riviera, Morning, True Blue, Jazz a la francesa y Garnerama, son parte de las piezas musicales brindadas por Alfonso Pedraza en el piano, Carlos Francisco Martínez en el bajo eléctrico y Juan Carlos Ruiz Elizondo en la batería.

El público asistente además de disfrutar la notas musicales de Artefactum pudieron disfrutar de diálogo continuo con los integrantes, quienes explicaron el significado de cada una de las piezas y por supuesto, los presentes también tomaron un rico café entorno a las melodías de este trío.

Tercer Sorteo
"Cuenta con Consorcio HOGAR"
para el ahorrador cumplido

Por tercera ocasión, Consorcio HOGAR pioneros en el programa de ahorro, premia a otro ahorrador cumplido.

El pasado 30 de julio a las 11 horas en la ciudad de Guadalajara, en las instalaciones del corporativo de Consorcio HOGAR y ante la presencia del Interventor de Gobernación Sr. José Antonio de Jesús Figueroa, se llevó a cabo el TERCERO de los SEIS magnos Sorteos "Cuenta ConHOGAR" para el Ahorrador Cumplido que consiste en premiarlos con la bonificación del 50% del plan de ahorro establecido para los ahorradores cumplidos.

Presentes en el proceso legal del sorteo: Lic. Elvira Ortiz Rodríguez, Gerente de Proyectos especiales; Lic. Laura Ibis Hernández, Representante Legal; Lic. Brenda Gonzáles, Mercadotecnia; Lic. Iván Díaz Escudero, Gerente de Cuenta ConHOGAR y Juan Carlos Cárdenas C. de Mercadotecnia.

El ahorrador afortunado seleccionó el desarrollo de Haciendas de San José ubicado dentro de los límites de Tlaquepaque, Jalisco.

CUENTA CONHOGAR
AHORRO SEGURO PARA TU HOGAR

Nombre del ahorrador cumplido GANADOR:
Ana Rosa Bueno Villaseñor
Bolivia 2487
Guadalajara, Jalisco.
Boleto No. 4961

3

Una realidad que ya puedes habitar

CONSORCIO HOGAR, S. A. DE C. V.
AV. PATRIA 1200 - VILLA UNIVERSITARIA - ZAPOPAN, JAL., (01) 3646-2020

NAYARIT

ioritarias las carreteras, uentes y saneamiento: ENG

presentarán los proyectos al idente de México en su visita, dijo ular de Desarrollo Económico s proyectos San Rafael, El Cajón Yesca, donde se podrían generar de 6 mil megawatts, también se emplarán

Por Argimiro León
MERIDIANO

Tepic.- Con la construcción de tres carreteras tégicas en la región, tanto el estado de Nayarit o el país se verán beneficiados en su desarrollo, o que se presentarán los proyectos al presidente de México en su visita, así lo dio a conocer el titular de Economía, Ernesto Navarro González.

Añadió que la autopista crucero de San Blas-límites con Sinaloa, el boulevard turístico escénico Cruz de Huanacaxtle-San Blas y la autopista Compostela-Puerto Vallarta, sería de alto interés estatal y nacional, por ello se buscarán recursos y la aprobación de estas obras importantes.

Además, explicó que presentarán al jefe del Ejecutivo Federal el potencial hidráulico con que cuenta Nayarit, ya que con ello se puede generar electricidad en los proyectos San Rafael, El Cajón y La Yesca, donde se podrían generar más de 6 mil megawatts, de los cuales se podría hacer la interconexión con las líneas nacionales.

También se hará la propuesta al presidente Vicente Fox, de la construcción del puente Paso de los Bueyes, ya que por la construcción de la Presa de Aguamilpa, quedó sepultada esta vía que une a la zona serrana con la capital del estado y es indispensable para llevar mejoras los indígenas.

También se buscará apoyo para el proyecto de saneamiento ambiental, principalmente en zonas donde la urbanización se ha incrementado los últimos años y para el desarrollo turístico de Bahía de Banderas-San Blas y la continuación del canal hidráulico en Santiago Ixcuintla.

N PERJUDICIALES

ara evitar daño por recortes rge Reforma Fiscal: Simancas

articipamos en Foros Nacionales e ernacionales para hacer una puesta real, dijo el secretario de anzas

Por Argimiro León
MERIDIANO

Tepic.- Debido a que la nueva Hacienda ributaria es de importancia nacional, el recorte upuestal afecta a todos los estados y por ello se iere la reforma fiscal, por ello estamos participan- a Foros Nacionales e Internacionales para hacer una puesta ante el Congreso de la Unión.

Así lo dio a conocer el titular de Finanzas, Antonio ancas Robles, admitiendo que algunas de sus pro- stas que serán presentadas al gabinete del presidente ente Fox, serán sobre el tema de Reforma Fiscal, ya se está dando afectaciones a las finanzas estatales los municipios por no haberse aprobado la nueva Ley endaria. También tomaremos en cuenta lo que ha tado ntas polémicas y que es el IVA a las medici-

Destacó que en este tema, el gobierno de Nayarit por su conducto presentará propuestas viables para el gobierno federal, ya que si no hay recaudación suficiente, «los estados y municipios resienten la falta de recursos para programas sociales y obra pública, lo que viene a perjudicar directamente a la sociedad».

Por su parte, el secretario general de gobierno, Adán Meza Barajas recordó que será prioritario presentar proyectos trascendentes e importantes para una mejor vida de los nayaritas, porque con ello se busca la generación de empleos, nuevos servicios y una gran movilidad en la actividad comercial.

Destacó que Nayarit tendrá una gran importancia en su aportación al desarrollo del país toda vez que cuenta con agua, «que al decir de los conocedores, quien tenga este producto será de los que más apoyo otorguen a los mexicanos y a su gobierno, ya que se puede utilizar para la generación de energía, para el sector agrícola y para el saneamiento ambiental».

Reconoció que en caso de obtener apoyos gubernamentales el gobierno estatal buscará distribuirlos en el sur, centro y norte del estado, auuque se buscará apoyar la zona turística, ya que este es uno de los principales sectores que es en estos momentos está dando vida al estado y al país.

Desde el arribo de Ponce Abundis

Sólo problemas se manejan en la delegación del ISSSTE

*** Los derechohabientes abandonados, por la crisis de servicios que padece esta institución desde que llegó Petronilo Díaz**
*** Gasta la dependencia 52 mil pesos mensuales sólo en la renta del edificio donde se encuentra despachando este funcionario**

Por Manuel Rueda
MERIDIANO

Tepic.- El delegado del Instituto de Seguridad y Servicios Sociales para los Trabajadores del Estado (ISSSTE) Petronilo Díaz Ponce Abundis, admite que esta dependencia no atiende eficazmente a sus derechohabientes y arguye que es porque está prácticamente en la miseria, debido a constantes irregularidades y una milenaria cantidad de rentas que paga.

De entrada, el entrevistado afirmó que en poco tiempo, "vamos a cambiar de edificio la delegación, porque ahí, no tenemos ni agua potable, están hacinados los trabajadores, no se atiende con agilidad al derechohabiente, por esto nos vamos a cambiar a la brevedad, será a más tardar en dos meses".

En este sentido, el entrevistado indicó que por el momento, sólo por el edificio de la delegación en la avenida Insurgentes, "estamos pagando 52 mil pesos de renta y no es posible ya que con esto en un buen crédito hipotecario, podemos hacernos de una superdelegación y hasta un hospital, no hay recursos pero hay que imaginar si no, no podemos resolver los problemas".

"El ISSSTE está actuante con una gran estructura humana, lo que nos hace falta es un verdadero apoyo del centro que ahora sí estamos recibiendo, aunque nuestro hospital es un edificio que ha crecido a base de peguetes, mientras tenemos 137 mil derechohabientes que merecen algo", admite el entrevistado.

De la misma forma, el funcionario informó que por el momento se llevan a cabo algunas auditorías y "señalaré con toda precisión, cómo encontré la delegación, dónde están las fallas, aunque sin adelantar vísperas, puedo decir que en Acaponeta hay serias irregularidades, puedo decir que hay hasta fraudes en la expedición de licencias médicas, pero esto debe seguir un procedimiento auditable ya que debemos dar siempre el derecho de audiencia", concluyó.

Detectaron unos más

Continúan fraudeadores desprestigiando al IMSS

*** Ahora se dicen inspectores de obras y piden "mordida" para que se libere la obra sin el papeleo correspondiente**
*** Advierte el delegado José Espinoza, que también en Tuxpan implementan mecanismos para fraudear a adultos mayores**

Por Manuel Rueda
MERIDIANO

Tepic.- Aunque ya se resolvieron con las respectivas denuncias alg unas acciones incorrectas que a nombre del IMSS y solicitando dinero vienen realizándose, el delegado de la institución José Espinoza Vargas, admite que quienes se dedican a estos fraudes, ya implementaron otras formas por lo que hace un llamado a la población para que por ninguna circunstancia se les ofrezca dinero.

En torno a los fraudes cometidos por diversas personas en contra sobre todo de jubilados y personas de la tercera edad, el delegado informó que ya se levantaron las denuncias correspondientes contra quienes resulten responsables.

Destacó que sin embargo, "hay que reconocer que en este tiempo existe mucha gente que busca la manera de conseguir dinero fácil y el IMSS por lo amplio de sus proceso, es una presa fácil para este tipo de fraudes".

Mencionó el entrevistado, que hace solamente unos cuantos días en la cabecera municipal de Tuxpan, "estuvieron voceando que se pondrían a la venta seguros de mil pesos con lo que podrían lograr la jubilación y luego se dio en Tepic en la cabecera municipal".

Especificó que estos, "son gentes que se dicen inspectores y van a las obras que se realizan en colonias populares, que es donde ven la posibilidad de fraudear, llevan incluso formatos y piden dinero para no censarlas y con ello "les liberan" la obra, pero esto no es válido".

"Hay que tener cuidado con estas personas y mantener la comunicación con las autoridades ya sea policiales o con las del mismo IMSS, para irlos captando, esto es muy importante que nos pregunten ya que tenemos los sistemas bien definidos", advirtió.

Finalmente, dijo que quienes lleguen a realizar estas actividades, "deben llevar un gafete con la fotografía, deben especificar perfectamente a qué van, cuál es su propósito y sobre todo, nadie esta autorizado para recibir ni un cinco ya que esto sólo se hace en la delegación".

Distribuidora Modelo y Pacífico de Santiago, S.A. De C.V.

Felicita al Periódico

Meridiano

Al cumplir 60 años de vida.
Haciendo extensiva su felicitación
a prensistas, voceadores, personal
directivo, personal administrativo,
diseñadores, técnicos y colaboradores,
que lo han hecho posible..

Tepic, Nayarit a 5 de Agosto del 2001.

No hay entradas

Incrementa Salud servicios a la ciudadanía sin recuperación

*** Admite el titular Leopoldo Domínguez, que las exenciones llegan hasta los 700 mil pesos mensuales de cuotas de recuperación**
*** Indica, que a pesar de este déficit, los recursos se manejan razonablemente y no se llegará a la crisis de la dependencia**

Por Manuel Rueda
MERIDIANO

Tepic.- Que el reflejo de la situación económica que prevalece en todo el país, se resiente también en la atención que ofrecen los Servicios de Salud de Nayarit (SSN), admitió el titular Leopoldo Domínguez González, quien afirma que esta dependencia pierde hasta 700 mil pesos mensuales en condonaciones de cuotas de recuperación.

Acerca del cuál es el presupuesto que maneja la institución, dijo que no hay uno específico ... atención curativa se lleva la mayor parte de ... es más cara y por los infraestructura con que ... no hay crisis, crepo que estamos adecuada... nejando los recursos y saldremos bien".

En cuanto al nivel de recuperación, el ... tado dijo que es muy bajo y "creo que se pue... de que se ha incrementado la atención a pa... no pueden pagar las cuotas de recupera... ahora, el hospital general está ... este, momento alrededor de 700 ... mensuales".

En otro orden de ideas y ... la menor que falleciera hace algunos ... les acusara de negligencia médica ... vistado dijo que esto más que ... médica, es negligencia familiar ... creatura fue prematura y se ... Neonatología, fue catalogado ... porque sus condiciones no eran ... cuadas.

"La niña fallece a las tres de ... y no había ni un solo familiar ... dejaron domicilio en dónde localizarlos ... tonces, se tuvo que esperar hasta ... para informar acerca del deceso ... manera de informarles y era imposible ... médica, cuando creo que por ... moral, la familia debería haber esta... dente de su familia, de inicio ... problema", agregó.

Finalmente y en este sentido ... Domínguez González especifica ... punto de vista, "no creo que haya ... negligencia médica, estamos haciendo ... vestigación, pero de inicio, el pro... que la familia se desatendió ... esta creatura".

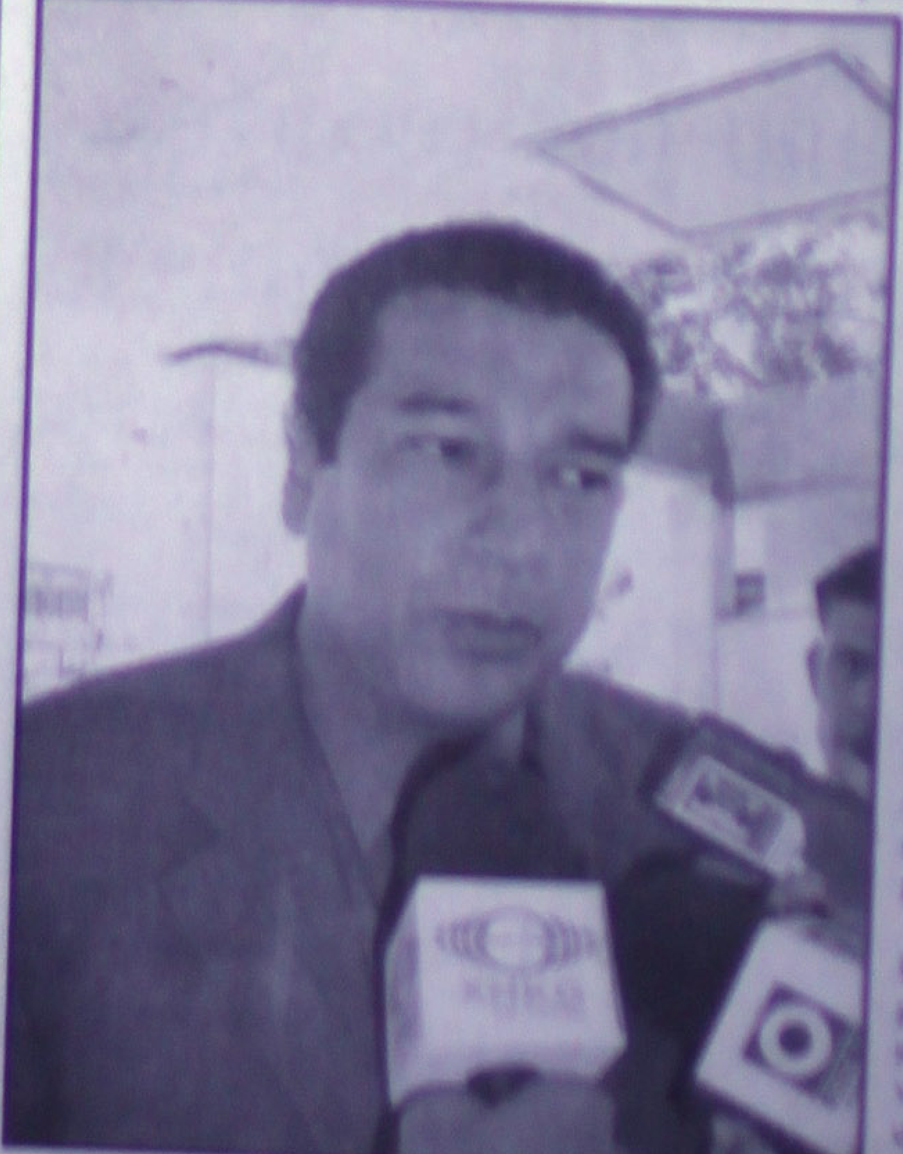

Desde el Sena... de la Repúbli...

Por Rita María Esquivel ...
Especial/MERIDIANO

*La Necesaria Reforma F...

El tema de la Reforma Hacen... vez mayor importancia conforme se ... del periódico de sesiones en el que ... decidirá su contenido.

En lo personal, al conocer po... fechas, el año anterior el proyecto ... una reforma fiscal integral, inmedi... en el aumento de impuestos que trae... embargo, durante estos doce meses ... la refomra integral a nuestro sistema ... ha ido adicionando con propuesta... partidos.

Todas las fuerzas políticas ... coinciden en que debe cambiarse la ... nuestro gobierno cobra impuestos, ... forma en que se gastan los recursos ...

Ante esta situación los legisla... mos en este momento ante la necesid... la base gravable, llevar a cabo un... efectiva y además garantizar la tran... gasto.

Si queremos contruir un mejor ... tener una plataforma de crecimient... permanente, que genere empleos, ... redistribuya el ingreso, así como inc... inversión pública para lo cual es ... reforma fiscal. De acuerdo a los inform... de México el primer riesgo interno ant... rechazo de la Reforma Fiscal o la aport... versión con menos alcance recauda... esperado por el mercado, daría un drás... con las expectativas esperadas. En el ... este debate, los representantes del Pa... Nacional solicitaron a la Secretaría de ... análisis sobre la solidez de la economía ... el compromiso de acudir vairas ... infromación confiables para tener un ... miento y lograr una decisión que redun... ficios para todos. Debemos tomar en cu... el elvado factor de vulnerabilidad de nu... mía ya que hemos concentrado la activ... cial con Estados unidos por lo que se ... trar el mecanismo para diversificarla ... supeditados a los vaivenes económicos ... los vecinos del norte.

Recientemente el presidente Fox ... con titulares del poder ejecutivo en cad... entidades para informar respecto a la ... poryecto de la Reforma Hacendaria y ... semana sostendrá nuevas reuniones ... en Guanajuato con los gobernadores ... consensos ante la necesidad de resolver... to, que seguramente permitirá resolv... otros.

Este y otros muchos ejemplos pued... ciudadano para verificar que las decision... rés para la mayoría no serán tomadas sin ... amplio de las mismas y de todas las opci... bles.

Y en particular, el caso de la Reform... será únicamente el aumento al IVA, sino ... ma integral que permita sanear las finanzas...

Que nadie se confunda, el gobierno ... impulsado por el legislativo llevará a cabo ... que mas convengan a la nación y ... llamando a cuentas a quienes derrocharon ... público.

En los tiempos del Cambio, no pue... otra manera.

Marco Antonio Fernández Rodríguez

SENADOR DE LA REPÚBLICA

r. José Luis David Alfaro
rector General del Periódico "El Meridiano"
ıpata No. 73 Poniente, Col. Centro
000 Tepic, Nayarit.

ace sesenta años que tan significado medio de información para la vida iblica de Nayarit, comenzó a circular.

fortunadamente, las generaciones de nayaritas que se han sucedido hasta te día, tenemos la oportunidad de reconocerlo gracias a la preferencia orgada por sus lectores.

uienes lo han hecho posible, deben sentirse orgullosos de ocupar un lugar n destacado entre los medios de comunicación social dedicados al uehacer informativo de nuestra entidad.

niéndome a tan relevante celebración, envío mi testimonio a todos y cada no de sus colaboradores.

eciba también, un abrazo afectuoso con mis parabienes para Usted y la an familia de "El Meridiano".

ATENTAMENTE

Tepic, Nayarit a 5 de Agosto del 2001.

PACTO DE CIVILIDAD EN TABASCO

Acuerdan crear comisión PRI-PRD contra delitos electorales

* Establecen el perredista Jesús Zambrano y el priísta Carlos Jiménez Macías el organismo con el que pretenden detectar presuntos ilícitos en la entidad

Notimex

Villahermosa.-Por primera vez en la historia de esta contienda extraordinaria electoral y a menos de 24 horas de que se realice la votación para elegir gobernador en esta entidad, los Partidos Revolucionario Institucional (PRI) y de la Revolución Democrática (PRD) se acercaron a dialogar para llegar a un acuerdo.

Entre los dimes y diretes de estos institutos políticos de que realizaban acciones e irregularidades para reventar la jornada electoral de este domingo, hoy se sentaron a conversar el secretario general del PRD, Jesús Zambrano y el delegado priísta Carlos Jiménez Macías para establecer los lineamientos y conformar una comisión especial que recorra puntos de la entidad donde presuntamente se están cometiendo ilícitos electorales.

Primero el representante del Comité Ejecutivo Nacional (CEN) del PRI Carlos Jiménez Macías convocó a conferencia de prensa donde hizo un llamado al PRD a que se abstenga de seguir con sus difamaciones e injurias y a que reconozcan la mayoría de edad de los tabasqueños y les permitan elegir libremente a su gobernante estatal.

Ahí propuso la creación de una comisión, la cual estuviera integrada por los consejeros electorales, los representantes de ambos partidos en el Consejo Estatal Electoral así como integrantes de su partido y del PRD para que realizaran recorridos y verificaran si efectivamente se están estableciendo retenes por parte de perredistas en las carreteras de los cinco municipios que gobierna. La respuesta de la dirigencia nacional del PRD, llegó casi de inmediato, Amalia García, presidenta de este partido aceptó la propuesta de crear dicha comisión pero no sólo integrada por los ya mencionados sino además que sumaran los medios de comunicación locales y nacionales y los observadores ya aprobados por el Instittuto Electoral local.

García Medina, también en conferencia de prensa, informó que nombró a Jesús Zambrano el enlace entre su partido y el PRI para que se integrara la comisión y se realizaran los recorridos.

Tan sólo unos minutos después de su afirmación, el secretario general del CEN del PRD visitó acompañado de Carlos Navarrete, vocero de ese instituto político el hotel donde se hospeda Carlos Jiménez Macías, delegado especial del PRI.

Jiménez Macías y Zambrano confirmaron que coon este acuerdo esperan darle mañana a la ciudadanía tabasqueña la tranqauilidad y la certidumbre de que los comicios se realizarán en un clima de armonía legalidad y limpieza.

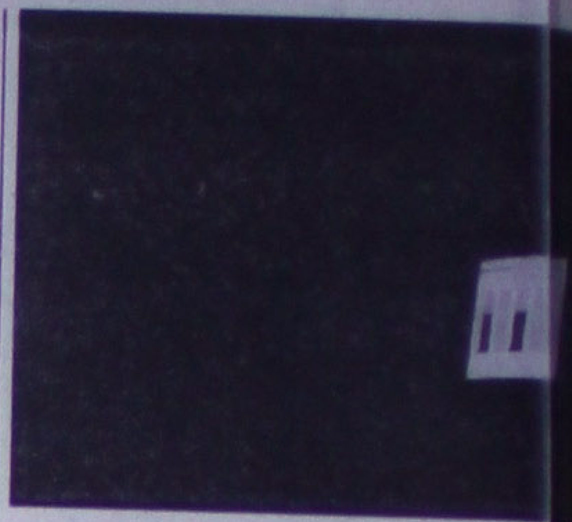

CORSARIO CHILENO

Prepara pirata informático encu[...] internacional de[...] hackers

* Revela el joven Roberto Ala[...] la reunión denominada «Hac[...] busca crear conciencia respe[...] tema de la seguridad informá[...]

Notimex

El pirata informático chileno, R[...] mos, que esta semana fue sobreseído d[...] lla presentada por violar la seguridad [...] electrónico oficial, anunció que prepar[...] rencia internacional de hackers.

Alamos informó en declaracione[...] este sábado por el diario La Tercera [...] organizada por grupos de hackers chi[...] como Electron Security Team, CDLR, Ow[...] examinará temas sobre «Hacking» y nu[...] logías e información.

El joven de 18 años, conocido en [...] «The Eye» y declarado el jueves pasad[...] nimiento por la Corte de Apela[...] Antofagasta, [illegible] 377 kilómetros al nort[...] go, no precisó la fecha ni el sitio donde [...] la reunión. Agregó que el encuentro d[...] «Hack it!» tiene como propósito crear [...] respecto del tema de la seguridad infor[...]

Sobre su experiencia de haber sid[...] por violar la página web de la Subse[...] Telecomunicaciones (Subtel) del gobier[...] dijo estar arrepentido, pero señaló que [...] «posee un sistema muy mal implantado y[...] deficiencias».

«The Eye» indicó que el gobierno [...] armas para evitar un ataque a su[...] computacionales y que en la actualidad [...] persona puede ingresar y efectuar es[...] operaciones desde cualquier lugar del [...]

Alamos, además de la página de la [...] «hackeado» la página web del Ministeri[...] de la Sociedad de Fomento Fabril, de la U[...] de Antofagasta, de la Empresa Nacional d[...] vos, del Banco Central de Perú, entre o[...]

ACUSA SAURI

Retiene gobierno recursos para presionar reforma fiscal: PRI

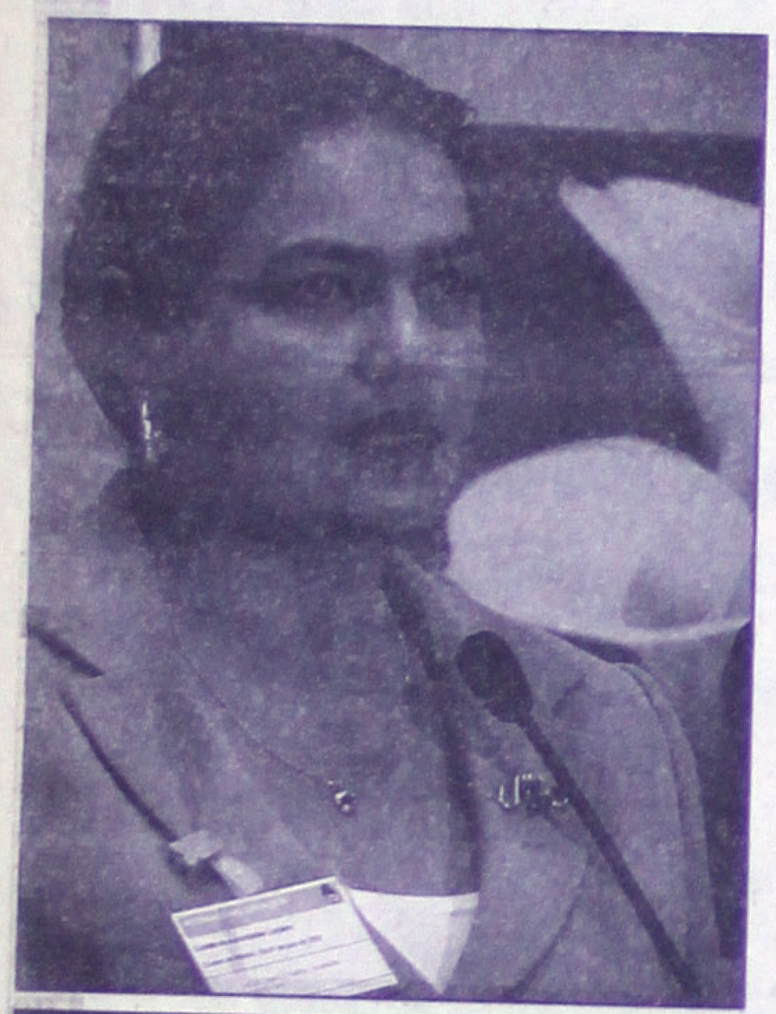

* No sólo no están cumpliendo con el monto de recursos que el Congreso autorizó para este año, sino que ahora lo pretenden disminuir

México.- Dulce María Sauri Riancho, dirigente nacional del PRI, alertó de que el gobierno federal está reteniendo recursos por unos 140 mil millones de pesos, para crear una situación ficticia de urgencia y que provoque, a través de esta «presión», la aprobación de una reforma fiscal.

Precisó que no se puede servir bien cuando no hay recursos suficientes en las tesorerías de los estados, «y el anuncio del día de hoy, de un recorte adicional al gasto público federal, es un signo ominoso».

«No sólo no están cumpliendo con el monto de recursos que el Congreso autorizó para este año, sino que ahora lo pretenden disminuir», añadió Sauri Riancho.

En este contexto, «no sé si es falta de capacidad -del gobierno- para poder ejercer el gasto, no sé si es la intención de crear una situación que provoque la ausencia de una reforma fiscal que ya hemos señalado que no aprobaremos. Prefiero pensar que es un problema de coordinación», dijo.

Sobre la reunión que sostuvieron el presidente Vicente Fox y los gobernadores del país, manifestó que los mandatarios estatales priistas defienden una postura en contra del 15 por ciento de Impuesto al Valor Agregado (IVA).

Entrevistada al término del acto con el que inició su campaña el candidato del Partido Revolucionario Institucional (PRI) a la gubernatura de Michoacán, Alfredo Anaya, dijo que los mandatarios estatales tienen una agenda abierta con el presidente de la República.

EN GUADALAJARA

Realizará Mus[...] del Periodismo [...] Semana de la Comunicación

* El acontecimiento se llevará a[...] del 7 al 11 de agosto próximo

Notimex

Guadalajara.- Con el propósito de [...] séptimo aniversario, el Museo del Periodis[...] Artes Gráficas llevará a cabo del 7 al 11 d[...] próximo la Semana de la Comunicación, [...] hoy. En un comunicado, el Museo del Pe[...] explica que el principal tema a tratar ser[...] mente el de la comunicación, en el que los re[...] tantes de diversos medios expondrán sus p[...] vista en cuanto a este tema.

Señala que se tienen programado[...] mesas redondas, en las que podrán partici[...] nes asistan al Museo sin ningún costo [...] únicamente el de la entrada general que [...] ocho pesos por persona y cuatro pesos p[...] diantes y maestros.

El programa también incluye taller[...] costo de dos pesos adicional para el taller [...] catura para niños que será impartido p[...] Romero y el de fotografía básica impar[...] Mariano Aparicio con un costo de 3.50 p[...]

Indica que la idea de realizar una Sema[...] Comunicación fue precisamente porque [...] un museo común, sino que es especializa[...] en su género a nivel nacional, ya que [...] hay cuatro en su tipo en América.

En el marco de esta Semana de la Co[...] ción se entregarán los premios del concur[...] be tu historia» en el cual participaron [...] primaria y secundaria, destaca el comun[...]

Añade que el objetivo principal es dar [...] difusión a este museo y tratar de hacer[...] interactivo para que sea un lugar en el [...] jóvenes interesados en los medios de comu[...] puedan darse una idea de lo que éstos son [...] significan en la sociedad.

INQUIETA PERO SIN AUTORIDAD

Aclaran participación de Martha Sahagún en el gobierno

* Sahagún ·no trata de sustituir ninguna Secretaría ni ninguna dependencia que no tiene ni tendrá autoridad sobre ninguna de estas ellas, dijo el presidente

México.-El presidente Vicente Fox aclaró este sábado que la señora Martha Sahagún no trata de sustituir ninguna secretaría ni dependencia, es decir, no tiene ni tendrá autoridad sobre ninguna, ya que éstas conocen bien su responsabilidad, autoridad y lo que tienen que hacer.

En su programa ·Fox en vivo, Fox contigo·, aclaró de manera tajante que Sahagún ·no trata de sustituir ninguna Secretaría ni ninguna dependencia que no tiene ni tendrá autoridad sobre ninguna de estas dependencias, que cada dependencia conoce bien sus responsabilidades, su autoridad y lo que tiene que hacer. La señora Martha sólo coadyuvará cuando así tengan a bien invitarla, para desahogar y trabajar sobre estas inquietudes·.

Es una mujer muy inquieta, que viene participando en política de tiempo atrás; que su participación siempre ha sido orientada para servir a México, para servir a los mexicanos y a las mexicanas o para servir a su comunidad, su municipio o su estado.

Que sus inquietudes están al lado de los excluidos del desarrollo, al lado de los pobres, de los marginados; están al lado de los grupos vulnerables, de aquellos que tienen una gran desventaja para poder participar activamente en la construcción de este maravilloso país y seguramente es en estos terrenos donde ella estará trabajando, afirmó.

Casa Valle Plaza San Rafael

La Gloria Galería · Restaurant México y Lerdo, altos

Baby shower para Ruth Dalila Rodríguez de Torres

...Dalila espera el nacimiento de ...imer bebé.

Por Mónica Treviño
MERIDIANO

Tepic. Feliz acontecimiento está a punto de pasarle a la joven señora Ruth Dalila Rodríguez de Torres, quien en fecha reciente presidió espléndida fiesta de canastilla con motivo del próximo nacimiento de su bebé.

Su esposo Raúl Torres Carlos comparte con ella esta alegría, y aún más porque el ave de París anunció la llegada de una linda nena para mediados de agosto.

Las anfitrionas de esta reunión fueron su mamá Juanita Gallardo y su hermana Liliana Rodríguez, las cuales no escatimaron ni el mínimo detalle para que todo saliera de maravilla. Ruth Dalila abrió entusiasmada los regalos que con mucho cariño le llevaron las invitadas, a quienes les agradeció su asistencia y sus atenciones.

¡felicidades!

Ruth Dalila con su mamá Juanita Gallardo y su hermana Liliana Rodríguez, organizadoras del festejo.

...ita Pérez, Carolina de Pérez, Isis Domínguez, Lorena de López, Benny de Pérez, ...estejada, Angélica Carrillo y Mónica Aguayo.

Karla Paola Torres, Mané Delgado de Torres, Eli Jiménez, Judith Hernández, Claudia de Verdín y Ericka García con la festejada.

Cumplió nueve años María de Lourdes Torres Gómez

...o y Fotos ...a Ibarra ...RIDIANO

Tepic.- En el ...ón de fiestas "...peye" se llevó a ...o la fiesta de aniversario que presidió la preciosa niña, María de Lourdes Torres Gómez, quien completó sus primeros nueve años de vida, el miércoles primero de agosto. Con una linda sonrisa la cumpleañera recibió gratas felicitaciones de sus invitados, quienes además le llevaron bonitos presentes, mismos que le serán de gran utilidad.

Los organizadores de la fiesta, sus papás María de Lourdes Gómez y Salvador Manuel Mayorga, con varios días de anticipación realizaron los preparativos del festejo, el cual estuvo de lo más divertido.

En su cumpleaños número nueve María de Lourdes Torres Gómez.

Sra. María de Lourdes Gómez, Salvador Manuel Mayorga y la linda cumpleañera.

La festejada con sus tíos, Flor Avalos de Gómez y Emilio Gómez García, con su pequeño hijo Brandon Emilio.

La cumpleañera con sus invitados.

Marilú con su abuelita la señora Leonor García viuda de Gómez.

¡Felicidades María de Lourdes!

SOCIALES

Cumpleaños de Carlos Ignacio y Beny Elizabeth López Suárez

Por: María IbarraMERIDIANO

Tepic.- Carlos Ignacio y Beny Elizabeth López Suárez, cumplieron 5 y 9 años de edad el pasado sábado 28 de julio, motivo por el cual sus papás los señores Ignacio López y Beny Suárez de López, les organizaron una divertida fiesta.

En punto de las 17:00 horas todos los amiguitos de los festejados que se habían invitado con antelación, empezaron a llegar, llevando consigo hermosos presentes y muy buenos deseos para Carlitos y Eli.

«Hello Kitty» y el «Chapulín Colorado» fueron los personajes que hicieron alusión en la fiesta de Carlos y Elizabeth, quienes se pasaron una tarde divertidísima jugando con todos sus invitados.

¡Felicidades!

Carlitos fue el encargado de apagar las velitas del pastel.

Los festejados con sus amigos y primos.

En su cumpleaños Carlos Ignacio y Beny Elizabeth López Suárez.

Cumplió un año Alexis Emmanuel Romero Calderón

Por: María Ibarra
MERIDIANO

Tepic.- En días pasados el inquieto Alexis Emmanuel Romero Calderón cumplió un año de vida, motivo por el cual sus consentidores papás, Juan Emmanuel Romero Fregoso y Alejandra Patricia Calderón de Romero, le organizaron una divertida fiesta.

La cita fue en su casa, en donde todos y cada uno de los pequeñines invitados se divirtieron quebrando las piñatas, para después disfrutar del delicioso pastel y de las ricas golosinas, preparadas para la ocasión.

El encantador Alexis este día robó las atenciones de todos los que lo rodeaban, quienes no lo dejaban de felicitar y desearle lo mejor en su vida.

¡Muchas Felicidades Alexis!

Alexis Emmanuel Romero Calderón.

TRABAJO VOLUNTARIO
(Voluntary Service)

Se solicitan personas con espíritu de servicio, para formar parte de un equipo de trabajo, … dar terapia a un joven de 15 años con P.C.I. (Parálisis Cerebral Infantil).

Programa:

Los Voluntarios, formados en 2 (dos) grupos de trabajo de 5 (cinco) miembros cada uno, … una serie de «patrones», guiados por la madre del joven, de lunes a sábado, en los siguientes horarios:
Primer Grupo: 09:00-12:00 horas
Segundo Grupo: 16:30-19:30 horas.

Duración del programa: 1 (un) año, Junio 2001/Junio 2002
Período mínimo trabajo voluntario: 4 (cuatro) semanas.

Requisitos:

No es necesaria la experiencia previa, «simple sentido común, adaptabilidad, deseos de … lo que se requiera, sentido del humor y una razonable fuerza física».
Edad: Mínimo 15 años.

Beneficios:
1).- La satisfacción de mejorar la vida de otro ser humano, lo cual contribuye … crecimiento personal interior.
2).- El poder aprender las técnicas revolucionarias descubiertas por el Dr. … pionero en el tratamiento del cerebro lesionado y fundador de los Institutos para el Logro … Potencial Humano, de Filadelfia, Estados Unidos.
3).- Gratificación Económica.

¿Te interesa? ¿Eres una persona diferente a los demás?

Te esperamos en:

Calle Colima No. 159 Sur
Col. San Antonio
Tepic, Nayarit.

SOCIALES

EL SABOR DE HOY

Antojitos

S DE ATUN

dientes para 4
nas:

de atún, bien escurridas
d de una cebolla grande, finamente picada
tes medianos, finamente picados
s serranos también finamente
os
as de cilantro, también finamente picadito
ete grande de galletas saladas, molidas moderadamente
os enteros, batidos
mienta al gusto.
o de harina, a criterio.

ración:

ecipiente hondo de vidrio o de plástico, se mezclan todos los ingredientes, los batidos al último, para que se incorporen mejor todos los ingredientes; tamente se pone a calentar una sartén con un poco de aceite para guisar, y a cuchara se toma una porción de la mezcla y se vierte sobre la sartén ndola con la misma cuchara formando una tortita, hasta que dore por ambos Luego se acomodan en un platón cubierto con unas servilletas para absorber so de grasa. Se sirven con arroz blanco con verduras, ensalada de lechuga, pino, rodajas de cebolla, tomate en gajos, y aderezo a la vinagreta.

las tortitas les puede rociar con gotas de limón y catsup, y sabrán más ricas.

DECORACION

Flores frescas y perdurables

re que nos regalan flores les nos alegran el día. Una ene acompañada de una a. quisiéramos que duraempre frescas y olorosas, omo no es posible te dareos consejitos generales que por lo menos te las es un poco más.

Llena el florero bien limpio con agua a temperatura ambiente. Ponle un sobre de alimento para flores cortadas. Si no tienes este sobre, agrega dos cucharadas de azúcar y tres de vinagre blanco o tres gotas de cloro por litro de agua. También en vez de cloro o vinagre puedes agregar una aspirina y sustituye el azúcar por bebida gaseosa de limón.

Quítale todas las hojas que van a estar sumergidas en el agua, así evitarás que proliferen las bacterias que acortan la vida de la flor.

Llena un recipiente o el fregadero con agua. Sumerge el tallo de la flor en el agua y procede a cortarlo en diagonal (45 grados), usando un cuchillo afilado o una tijera de podar.

Cambia el agua cada tres o cuatro días. Asegúrate de que el florero tiene suficiente agua como para cubrir los tallos.

HUMOR

ná, mamá, en el colegio me llaman vaca.
Muuurmuraciones, hijo, urmuraciones.

má, mamá, en la escuela me llaman ón!
a la madre y le pregunta: ¿Y por qué pegas?
ue se meten en las calles estrechas.

amá, mamá, en el colegio me dicen stado!
o, niño, no soy tu mamá; tu mamá en la otra esquina.

ná, mamá... Engañé al conductor del us.
¿ mo, qué hiciste?
agué y no me subí.

ná, mamá... ¿es verdad que descen s de los monos?
é, hijo... tu padre nunca quiso presen-

SANTORAL

Hoy es día de

OSWALDO

SALUD

LOS SUPLEMENTOS ALIMENTICIOS

Los suplementos alimenticios son más importantes para personas que no puedan consumir una dieta balanceada que provea las calorías, vitaminas y minerales adecuados.

¿Qué son los suplementos alimenticios?

El término suplementos alimenticios cubre cualquier adición a la dieta que intente mejorar el nivel general de nutrición. Las píldoras diarias de vitaminas son el ejemplo más familiar de tales suplementos.

Sin embargo, para los médicos, los suplementos son considerados como el uso de nutrientes específicos para corregir o prevenir carencias u otros problemas relacionados con la nutrición.

¿Cuántos suplementos necesito?

Esto puede ser determinado sólo por tu médico. Por desgracia muchas personas recurren al autotratamiento tomando grandes dosis de vitaminas y minerales o alimentos de altas calorías como sustitutos.

Tales autotratamientos pueden desembocar en un desequilibrio nutricional y pueden empeorar en la mala nutrición.

¿Qué ocurre si no consumo los suficientes suplementos?

Los suplementos alimenticios son más importantes para personas que no puedan consumir una dieta balanceada que provea las calorías, vitaminas y minerales adecuados. En tales circunstancias, el cuerpo utiliza sus propias reservas para sobrevivir.

Por ejemplo, la proteína que proviene del tejido muscular y las reservas de grasa, es convertida en glucosa, el mejor combustible del cuerpo.

Esto determina un desgaste del músculo, una rápida pérdida de peso y problemas metabólicos, que incluyen la formación de sustancias tóxicas llamadas cetonas productos de excesivo metabolismo de grasas en el cuerpo.

La mala nutrición que vacía las reservas de grasas y proteínas del cuerpo, puede desembocar en muerte por inanición. En realidad, la mayoría de las muertes por cáncer o SIDA ocurren por inanición.

Aun cuando el cuerpo obtuviera las calorías adecuadas, una pérdida crónica de nutrientes específicos o una incapacidad para usarlos, puede desembocar en una enfermedad de insuficiencia.

Por ejemplo, una pérdida de proteínas puede ocasionar kwashiorkor, enfermedad grave de insuficiencia, común entre niños de países con graves problemas de alimentación.

En los países desarrollados, las enfermedades de desnutrición ocurren sobre todo en personas que tienen un problema médico que afecta la ingestión o digestión de alimentos.

¿Qué ocurre si consumo demasiados suplementos?

Las personas saludables que consumen una dieta adecuada, no requieren suplementos. Aun así, millones de personas toman diariamente píldoras de vitaminas y minerales.

Generalmente estos suplementos no son necesarios, y son inocuos en tanto que no excedan las recomendaciones dietéticas sugeridas por las instituciones de salud. Es de suma importancia consultar al doctor antes de consumir suplementos alimenticios.

El uso excesivo de sustitutos alimenticios enriquecidos con calorías puede desembocar en un aumento de peso involuntario. Altas dosis de vitaminas y minerales pueden traer un peligro potencial de acumulación de éstas en el cuerpo. Esto es especialmente válido para las vitaminas A y D, que se almacenan en el hígado.

Consejos sobre los suplementos alimenticios

Cualquier pérdida de peso inexplicable debe consultarse con un médico.

Las diarreas y vómitos crónicos u otros problemas intestinales pueden deberse a un síndrome de mala absorción, parálisis intestinal o sensibilidad a los alimentos y deben ser investigados.

Muchas enfermedades y tratamientos alteran las necesidades de nutrición y pueden requerir suplementos. En tal caso, debe consultarse a un dietista o experto en nutrición.

Modista de Alta Costura

Ropa: casual, de fiesta, graduación y novias.

Estamos a sus órdenes en Calle Lisboa, número 194, departamento número 10, Cd. del Valle.
Señora Bertha, llámenos o visítenos y quedará encantada.
Teléfono: 2 10-19-33

Alan Regresa con su segundo disco

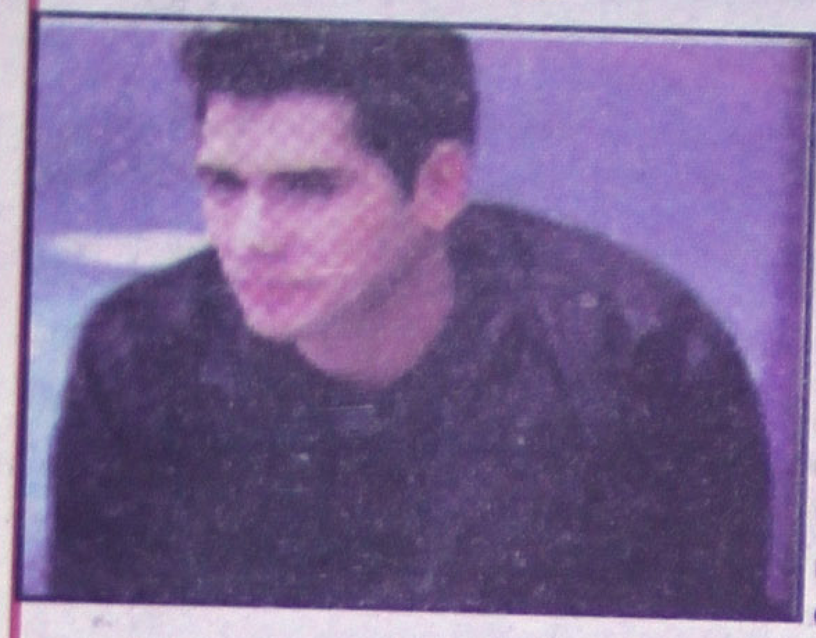

Alan regresa a la música con su segundo material del cual se desprende su primer sencillo «Prendiendo Fuego».

En este material se ha invertido todo tanto dinero como talento ya que por principio fue grabado en Italia bajo la batuta del productor Loris Ceronni (realizador del álbum CD00 de OV7)Las composiciones corren a cargo de reconocidos compositores como Mónica Vélez, Ceronni, Luca Chiaravalli, Alejandro Arias, Giuseppe Dettori e incluso del propio Alan.

Las fotografías que se incluyen en este material tienen como escenario la belleza de Los Cabos, Baja California, durante los primeros días de julio y en breve se filmará el video clip del «Prendiendo fuego»

Este nuevo material de Alan promete ser un gran éxito, con lo mejor de lo mejor en música, letra, imagen y sobre todo la voz romántica de Alan.

Recuerde el disco saldrá a la venta a finales del mes de agosto.

Actriz Kate Winslet y el fantas[ma] amistoso comparten casa

«Espero que (el fantasma) no espante a Kate. Sé de gente que lo ha visto y dice que es muy amistoso», dijo John Mappin, propietario del vecino Hotel Castillo Camelot, citado por el diario.

El Telegraph dijo que la actriz había adquirido la casa en Tintagel, en la costa sudoeste de Inglaterra. El edificio está próximo a las ruinas del Castillo de Tintagle, que según la leyenda fue el Camelot del rey Arturo.

Winslet, de 25 años, casada y con una hija, tiene previsto remodelar la casa, la que en su día fue de un trabajador del hotel que murió hace 70 años, señaló el periódico.

Mappin dijo que algunas personas creían que su espíritu es el que rondaba la casa.

«Se le ha visto andando desde la casa al hotel, como si fuera a trab[ajar]. Nadie ha sentido jamás miedo de él y creo que, probablemente, a[...] carácter a la casa» declaró Mappin.

Gran alboroto en el bautizo del hijo de la cantante Celine Dion

A pesar que la ceremonia había sido etiquetada como privada y reservada para 250 invitados, miles de personas se agolparon en las puertas de la basílica de Notre Dame de Montreal para observar a Dion, su marido René Angelil y el hasta ahora único hijo de la pareja.

Angelil introdujo a su hijo nacido el pasado 25 de enero gracias a técnicas de inseminación artificial tras años de intentos de la pareja para tener descendencia- en la basílica, aunque tuvo tiempo para detenerse en las puertas y permitir que los numerosos periodistas presentes fotografiasen a la familia.

Notre Dame (utilizada para los grandes acontecimientos de la ciudad como el funeral por el ex primer ministro Pierre Trudeau) también fue el lugar elegido por el matrimonio para celebrar su espectacular boda en 1994.

La pareja llegó a la basílica en una limusina estilo Hollywood pasadas las 10 de la mañana (15,00 GMT) con 10 minutos de retraso sobre el horario previsto.

La ceremonia, que duró 40 minutos, fue celebrada de acuerdo con el rito de la iglesia católica melkita griega, similares a los de la iglesia ortodoxa griega, siguiendo las creencias religiosas de René Angelil.

Éxito Rotundo la may[or] subasta de Madonn[a]

Tras dos semanas de pujas en línea, concluyó la [su]basta de objetos personales de la diva pop norteamerica[na] Madonna Ciccone, realizada conjuntamente por la c[asa] Sotheby's y la compañía neoyorquina Gotta hav[e] Collectibles Inc.

La venta fue programada estratégicamente para [que] coincidiera con la parte norteamericana de la gira mun[dial] The Drowned World Tour y recaudó un total de 205.[...] dólares (94% de los lotes vendidos).

Cuatro postores lucharon por el sostén cónico que [usó] Madonna en su gira The Girlie Tour y fue subasta[do] por el precio récord de 23.850 dólares. Confeccion[a]do por Dolce y Gabbana, el sostén tenía un precio ba[se] de 7.000 dólares.

'Estamos extasiados con los resultados sin precedent[es] de esa subasta online y recibimos ofertas de todo EE[UU] y del mundo', dijo el copropietario de Gotta Have It, [...] Schagrin.

Otros lotes importantes incluyeron el corpiño negro [de] lentejuelas y borlas doradas que usó Madonna en [la] gira Who's that Girl, que se remató por 20.550 dól[a]res y más del doble del precio estimado de 10.000[;] la letra manuscrita de su éxito Like a prayer se ve[ndió] en 20.000.

Para los admiradores que no pudieron comprar ob[je]to alguno en esta subasta o conseguir entradas pa[ra] los recitales de la gira internacional, el canal por [ca]ble HBO ofrece a sus suscriptores la transmisión [en] vivo, el domingo 26 de agosto a las 8:00 pm, del [con]cierto de Madonna en surciudad natal, Detroit, eve[nto] para el que la diva ha preparado nuevas coreogra[fías] y gran despliegue técnico en el Palacio de Auburn Hi[lls].

Con licencia para casarse

· Este sábado, el actor Pierce Brosnan y Keely Smith se casaron en Irlanda en una ceremonia a la que asistieron aproximadamente 300 invitados

Pierce Brosnan, el actor encargado de darle vida a *James Bond* en las más recientes cintas sobre El Agente 007, intercambió votos matrimoniales hoy con la actriz Keely Shaye Smith en una abadía fundada en el año 1216, que se encuentra en las colinas ubicadas al oeste de Irlanda.

Alrededor de 300 personas de la localidad y turistas, junto con miembros de la prensa, abarrotaron las banquetas de la calle que lleva a la Abadía de Ballintubber con la esperanza de recibir aunque fuese un gesto de la pareja.

Sin embargo, para preservar los derechos exclusivos de las fotografías (las cuales fueron adquiridas por un millón de dólares), una revista de celebridades desplegó un impresionante operativo de seguridad.

La multitud vio la llegada del novio, quien agitaba su mano saludando desde el interior de un Mercedes Benz negro de ventanas entintadas hasta llegar a las puertas de la Abadía; mientras tanto, la novia arribó en una limusina Rolls Royce blanca adornada con listones del mismo color.

Al término de la ceremonia, la pareja de recién casados saludaba a la multitud mientras abandonaba el lugar en la limusina para dirigirse a la recépción, que se llevaría a cabo en el antiguo Castillo de Ashford, a 30 kilómetros de la abadía.

Brosnan había visitado previamente el castillo con su ex esposa Cassandra Harris, quien murió de cáncer ovárico en 1991.

Pocos fueron los detalles que se supieron de la fiesta, ya que el staff del castillo tuvo que firmar una carta de confidencialidad, pero se supo que The Chieftains, banda tradicional irlandesa, y un grupo de bailarines dieron un muy buen espectáculo.

Brosnan conoció a Smith en 1994, cuando ella era corresponsal del programa Entertainment Tonight y lo entrevistó durante un evento para recaudar fondos para la protección de las ballenas grises de California.

La pareja tiene dos hijos: Dylan, de 4, y Paris, de cinco meses de edad, quien fue bautizado en la misma Abadía.

Pierce y Keely habían planeado que su boda se llevara a cabo en mayo pasado, pero tuvo que ser pospuesta porque el hijo del actor, Sean, de 16 años, sufrió un accidente automovilístico.

CAPACITACIÓN INTEGRAL DE NAYARIT A.C.
En coordinación con el CENTRO UNIVERSITARIO DE DIRECCIÓN EMPRESARIAL Y DE NEGOCIOS, A.C.
PRESENTAN
SU PRIMERA MAESTRÍA EN IMPUESTOS
REQUISITOS DE INGRESO
PARA MAYORES INFORMES COMUNICARSE A LOS TELEFONOS Y FAX: 213-87-40 Y 213-78-70 A CALLE ZACATECAS NO. 214-B COLONIA CENTRO EN TEPIC, NAYARIT

DEPORTES Meridiano

Domingo 5 Agosto 2001 sección D

...o 2001

...DOS GOLES «MATUTE» ...ICTORIA A CRUZ AZUL ...BRE TECOS

...ajara, Jal., 4 Ago (Notimex).- ... Azul derrotó 2-1 congol de ...inuto a Tecos de la UAG, en ...de la fecha tresdel Torneo de ... de la Primera División del ...exicano,realizado en el Esta... Marzo ante regular entrada ...es de la Máquina, que debutó ...mexicanos Miguel Zepeday ...ó Victorino, fueron anotados ...delantero argentino«Matute» ...a los minutos 28 y 90, mien... Tecos marcó elchileno ...o Navia a los 89 ...te resultado, Cruz Azul alcan...eis unidades en elGrupo Uno, ...s la escuadra zapopana se ...con un punto entercer sector ...dominado por el cuadro capi...que cedió el controldel encuen... por momentos a una escuadra ...carente deofensiva y con mu...oblemas para armar ataques, ...ue elchileno Navia y el brasile...tista apenas tuvieron oportuni-

...o 2001

...S HILVANA SU TERCER ...TE GRACIAS A ZAGUE, ...ON MONTERREY

...rrey, NL, 4 Ago (Notimex).- Ra... Necaxa estuvo a puntode lo... primera victoria del Torneo de ...o 2001, pero unafalla de Luis ...o Alves «Zague» al minuto 90 ...ó que sóloempatara 1-1 con ...rrey en juego de la fecha tres ...artido disputado en el Estadio ...ógico, el brasileñoAlessandro ... abrió el marcador al minuto 25, ...as AlvaroOrtiz logró la igualada ...n bello gol ...dos sumó así cuatro puntos en ...po Uno, en tanto que lospupilos ...úl Arias llegaron a tres en el ...sector. ...en árbitro Paul Delgadillo tuvo ...n trabajo, concartones preven... ara cuatro elementos locales y ...sitantes,pero no necesitó expul... nadie ...on pintados de amarillo Paulo ... Chávez, los brasileños ...andro Correa y Flavio Rogeiro, ...ás de Ismael Rodríguez, dellado ...nterrey. Por los necaxistas, el ...biano Carlos Alvarez yLuis Er... Pérez

...beto vuelve a ...asco de Gama

El ...lantero brasileño José Roberto G... de Oliveira 'Bebeto' volvió al Va... de Gama, cuyos colores de... ...ó entre 1989 y 1992, tras alcan... noche un acuerdo con el presi... Eurico Miranda. El ex jugador de... eportivo de A Coruña será pre...do el sábado a la afición durante la ...uguración del Polideportivo de ... Januario, en presencia del que se... su nuevo compañero de equipo, Ro...ario de Souza, otro hijo pródigo del ...útbol brasileño, cuya influencia fue ...ecisiva para la contratación de Be...to.

El ...cnico Joel Santana quiere saber el ...ado físico en el que se encuentra el ...ador antes de saber cuál será su fun...ón dentro del equipo. «Vamos a ve... cómo se presenta», asegura S...ana en unas declaraciones de las ...ue se hace eco el diario carioca 'O ...obo'. «El Vasco va a acogerlo de la ...ejor manera posible. Es un gran pro...sional», agrega el entrenador.

Jornada 3

Chivas vs. Pumas, lo más at...o

El choque entre el invicto Chivas de Guadalajara y el goleador Pumas de la UNAM acapara la atención de la jornada dominical, dentro de la fecha tres del torneo de Invierno 2001 del futbol mexicano de Primera División.

Además regresa a la acción el campeón Santos, luego de descansar la semana anterior, para hacer los honores a La Piedad, de reciente ascenso. Igualmente habrá acción con Pachuca-Tigres y Morelia-Atlas, mientras América-Irapuato fue postergado por la participación de Aguilas en la Copa Gigantes de la Confederación de Futbol.

Chivas vuelve al Estadio Jalisco este domingo , donde intentará que su racha invicta crezca y será ante el cuadro que dirige Miguel Mejía Barón, que viene de golear 5-0 a Celaya, el pasado domingo.

El cuadro rojiblanco dirigido por el argentino Oscar Ruggeri marcha como líder del Grupo Uno con cuatro puntos y en su presentación en casa empató a un gol con La Piedad. El cuadro universitario va como segundo del sector cuatro con tres unidades.

El choque, a escenificarse al mediodía, tiene el ingrediente extra de que por Guadalajara estarán en la cancha Israel López y Luis Ignacio González, jugadores recién salidos de Pumas por algunos problemas con el técnico auriazul.

San Diego

Hingis-Seles y Williams-Davenport, en semifinales

La suiza Martina Hingis y la estadounidense Monica Seles, por un lado, y las norteamericanas Venus Williams y Lindsay Davenport, por el otro, serán las protagonistas de las semifinales del torneo de tenis de San Diego, puntuable para el circuito profesional femenino (WTA) y dotado con 750.000 dólares.

Hingis, primera cabeza de serie, y Monica Seles, séptima, resolvieron sus encuentros de cuartos de final por la vía rápida, ya que ninguna de ellas necesitó una tercera manga para imponerse a su rival. La suiza acabó con la japonesa Ai Sugiyama, a la que ganó por 6-3 y 6-4. Su rival en semifinales será la estadounidense Monica Seles, que eliminó a la tercera favorita, su compatriota Jennifer Capriati, a la que derrotó por un doble 6-3. En el otro lado del cuadro, dos jugadoras norteamericanas serán las protagonistas de la segunda semifinal. La número dos, Venus Williams, se deshizo en dos mangas de la francesa Nathalie Tauziat (6), 6-2 y 6-2.

La vigente campeona, que disputa su sexto torneo en esta ciudad californiana, aprovechó seis de los ocho puntos de ruptura de que disfrutó para dominar un partido que sentenció en 62 minutos. Su oponente será Lindsay Davenport, que como ella hace su sexta aparición en San Diego. La cuarta favorita, que ganó en 1998, hubo de disputar un desempate en la tercera manga para vencer a la francesa Sandrine Testud, duodécima cabeza de serie, por 6-2, 5-7 y 7-6 (7-5). En el torneo de dobles, la española Arantxa Sánchez Vicario y la estadounidense Jennifer Capriati lograron el pase a semifinales después de que la pareja integrada por la italiana Tathiana Garbin y la eslovaca Janette Husarova se retirasen a causa de una lesión después del 6-1 del primer set.

Inicia camino Ana Guevara

FOTO: ...

La velocista mexicana está considerada para llegar a la gran Final del mártes y también para obtener una presea

Edmonton, Canadá (4 agosto 2001).- La mexicana Ana Guevara debutará el domingo en los mundiales de atletismo de Edmonton buscando el primer paso que la lleve al podio el próximo martes.

Guevara, de 24 años, fue semifinalista en los mundiales de Sevilla 99 y quinta en los Juegos Olímpicos de Sydney 2000.

La velocista es una de las máximas esperanzas de medalla mexicanas, y se presentará en el quinto «heat» de mañana a partir de las 10:08.

Para avanzar a las semifinales del lunes la mexicana deberá quedar entre las tres primeras de su serie o entre las seis descartadas más veloces. La final se correrá el martes a las 20:45.

Dominando

Mario Anguiano / MERIDIANO

Tepic, Nay.- FUTERIA GUTIERREZ SE CORONO EN EL TORNEO DEL MERCADO DE ABASTOS, por fin se le hace a la gente de Cuco Gutiérrez, el año pasado jugaron la Final contra Tomatera Gómez y se quedaron con el Subcampeonato, pero el miércoles por fin consiguieron ser los Campeones de ese Torneo de Fútbol que termina cuando se celebra "El Día del Comerciante", que precisamente es el Primero de Agosto, el encuentro fue dominado en alternancia, pero el que metió los goles fue el Gutiérrez, lamentablemente no hubo acto de Premiación ya que Tláloc dejó caer su fuerza y hasta granizo envió al terreno de juego, esto cuando faltaban algunos 10 minutoa para la finalización del tiempo reglamentario de ese partido que pitó bien Salvador Arellano, que tuvo de Auxiliares a Carlos Ben-Hur Aguiñiga y a Jesús Alberto Barragán, estando de Cuarto Arbitro Juan Victorio Castillón, el primer gol lo metió el Chemán Tortolero cuando sorprendió a todos los defensivos, y de cabeza mandó a la red el esférico, esto fue durante la primera media hora de la parte de inicio, luego en el segundo lapso Mirsha Parra les metió otros dos para que el marcador quedara definitivamente establecido, por esta vez el Frutería Casillas se quedó con las ganas de Campeonar ... EN OTRA FINAL DE BARRIOS, "Escuadrón de la Muerte" ganó el del Ejido, ahí en esa Final enfrentó a Zacatecas, otro partido en donde de nueva cuenta el dios Tláloc se mostró implacable, como disgustado mandó la lluvia ya para cuando el encuentro expiraba, el marcador estaba empatado a 2 goles, luego de que el Escuadrón iba arriba en el marcador 2-0, la velocidad de esos jugadores que la mayoría son del campeón de Liga Ejido de la Primera División, eso hacía suponer que se quedaría fácilmente con el Campeonato, pero no resultó así, y tuvieron que irse a las series de penaltis, estas se llevaron a cabo bajo terrible aguacero, se fueron a la "muerte súbita" y por un gol de diferencia el "Escuadrón de la Muerte" logró el campeonato del Torneo de Barrios del Ejido, y de nueva cuenta la Premiación no se hizo, de cualquier manera se llevaron su Trofeo, por el INDEJ estaba ahí Chón "Borra" Aguilar y Marcos Basulto Chumacero, que pese a estar de vacaciones asistió a esa Final del Fútbol de los Barrios del Ejido, en donde destacó el trabajo de nuestro amigo "El Borucas", por ahí saludamos a Geño Orozco Sénior, a Jorge Andrade Presidente de ese Club Deportivo Ejidatario, a Julio Bizarrón que también tiene cartera dentro de la Mesa Directiva.... SE SIGUE COMENTANDO LO QUE SUCEDIÓ EN LA CANCHA DE LA LAGUNA, donde el domingo anterior se vieron las caras otra vez Ejido y "Vieja Guardia", en esta ocasión buscando ser los Campeones de Campeones, mucha gente se dio cita en esa cancha que lamentablemente estaba en malas condiciones por motivo de la lluvia, ambos equipos opinaron que sería mejor jugar ese encuentro en la cancha de Ejido, en donde por cierto habían jugado una semana antes por el Campeonato de Copa, que por cierto lo ganó el cuadro de Pedro Parra, pero como esa vez se agredió a Cuco Castillo del Guardia, y luego Efrén "El Loco" también lo intentó con Chabelo Robles el portero, pensaron que ese escenario no era grato y ahí en La Laguna se aventaron el tiro, ya sabrá usted, un encuentro que valió la pena por la calidad de los integrantes de ambos equipos, por ese lado todo estaba bien, pero la agresión se volvió a dar, y otra vez contra el mismo jugador Cuco Castillo, que debió de abandonar el terreno de juego por un codazo salvaje que se llevó en la nariz, de nueva cuenta la falta de cultura deportiva estaba presente, y la bronca estuvo a punto de prenderse, solo que no faltó quien enfriara los ánimos, aunque vimos también como el arbitraje es determinante, al señor de la ocarina le faltó experiencia, eso sumado a que no corría dio esos resultados, se debe tener mucho cuidado en a quien mandar a sancionar los partidos, más cuando son de esa importancia y con los antecedentes de un domingo antes, pero bueno, eso ya es historia, como lo es también que Pedro Parra metió el primer gol, luego Ejido metería 2, y ya para acabarse Barrita Barragán anotó el del empate, tuvieron que irse a los penaltis, en esa etapa Ejido falló dos via Rafa y Angelito Ramírez "El Agujas", los del Vieja Guardia no perdonaron, la jugada determinante fue de Chabelo que le detuvo en gran forma el tiro al Rafa, de esa manera el "Vieja Guardia" es el Camepón de Campeones de la Súper "riú" Máster....UNA COSA QUE LLAMO LA ATENCION ES EL TRIUNFO que sobre "Un Morro Loco", Campeón del Torneo I. Bernal del año 2000, tuvo el "Pollería Jiménez", en este encuentro ha destacado el ben trabajo Técnico del señor Nacho Rodríguez, a quien todos conocen con el apodo de "El Güilo", una persona que ya tiene bastante tiempo metido en eso de la dirección técnica, cuando dirigió a Mirador en la Segunda Fuerza lograron el Campeonato de Liga y de Campeones, luego ha estado con el San José en el I. Bernal, en el Constitución ha hecho buena terna con Servando Guzmán Jiménez, por lo que creemos que "El Güilo" ya está listo para dirigir a un equipo de la Primera División Amateur .... EL LUNES LOS PARVULITOS DEL TEPIC IMSS entregaron al Delegado Estatal Licenciado Pepe Espinoza, el Trofeo de Campeón que trajeron del prestigiado Torneo "Copa Chivas", Pepe le entregó un Diploma a cada uno de los jugadores, pero destacó la aporatación y el apoyo que dan los padres de familia de esos jugadores de la Escuela de Fútbol Tepic IMSS, de cualquier manera se nota el trabajo que se ha tenido con esos niños que van como la espuma, y que también son base de la Selección Nayarit que irá en este Mes a Los Mochis, Sinaloa bajo la tutela Técnica del Profesor Juan José Echeveste Hernández, quien es también el D.T. del cuadro Campeón del "Copa Chivas"....OTROS EQUIPOS DE ESA ESCUELA DE FUTBOL ESTAN COMPITIENDO EN EL "COPA GALLOS", el domingo partieron hacia Guadalajara don Adán García Presidente de Padres de Familia de esa Escuela de Fútbol de Tepic IMSS, y el señor Alejandro Barragán "Barrita", estarán al pendiente de los jugadores y de lo que hagan o puedan hacer en ese Torneo, con eso se percibe claramente que se está trabajando duro y bien con los pequeños jugadores, de los cuales esperemos que por fin tengan un lugar para que esa Escuela haga sus prácticas, ya que salieron d[e] "Molino 1" que era la sede de e[...] hoy tienen la opción de las ca[...] Ciudad de la Cultura, la de la Sar[...] la de la Unidad Deportiva del S[...] Trabajadores del Seguro Social, [...] que los equipos que están en el "C[...] que van a participar de Nayarit, [...] mejor de las suertes....LA UNIDAD [...] VA DE XALISCO HA SUFRIDO U[...] RADICAL, hay graderíos, y estos e[...] dos, las asoleadas de quien estab[...] senciar los encuentros en esa can[...] pasado a la historia, pero lo mejor [...] que esto llega cuando el Torneo de [...] ese Poblado está metido en la L[...] queremos decir que se acaban de ha[...] obras, no, lo que realmente queremos [...] tacar el trabajo que se está haciendo [...] del deporte en ese lugar, la Mesa Di[...] estaba, o está Presidida por Carlos [...] Inda, aunque este jugador anda jugan[...] bol profesional en la Primera Divisió[n] tiene elementos como por ejemplo el [...] ciado Fierros, del cual hace mucho [...] tenemos noticias, y nos queda más que [...] citar a esos señores trabajadores [...] deporte...EL LICENCIADO DANIEL CO[...] FLORES , Presidente de Acción Ciud[...] en la "Colonia San Antonio" echó la ca[...] la ventana el miércoles, motivo: la ce[...] ción de su cumpleaños al cual asistiero[n] chas personalidades de la Universida[d] Nayarit, la invitación nos llegó en sobre [...] do, a todo lujo, pero no pudimos asistir p[...] nuestra ocupaciones periodiquiles nos [...] daron hasta la Unidad Deportiva "[...] Teresita" en donde se jugaba la Fin[...] Torneo del Mercado de Abastos, pero de [...] quier forma desde estas páginas del [...] Diario de Nayarit y otras partes, le mand[...] al Dani nuestras felicitaciones, y le dese[...] que la cruda le haya sido más que leve. [...]

Estos tres son Campeones de la "Copa Chivas", Profesor Juan Echeveste, "Garrobo" Villalvazo y Mauricio Cánovas, son del Tepic IMSS. Foto: Anguiano / MERIDIANO

Carlos Ben-Hur Aguiñiga y Jesús Barragán dos excelentes árbi[tros ...] fútbol profesional, se autonombran "Las Vacas Locas"...se[...] Foto: Anguiano / MERIDIANO

Celebraron con ganas el triunfo de "Vieja Guardia" contra Ejido. Foto: anguiano / MERIDIANO

"Vieja Guardia" colofonó la Temporada 2000-001 logrando ser Campeón de Campeon[es ...] ganarle a Ejido en la Super "riu" Master. Foto: anguiano / MERIDIANO

...gel el preparador físico de la "Máquina Cora" la ...ndo a punto para el inicio del torneo de Invier... segunda división profesional. (Foto MarioA/...)

Fuente Deportiva

Por Miguel Curiel Aguilar.

...ES DE AHOGADO EL NIÑO TAPAN EL POZO, ... frase tan recurrente en cualquier ambiente, ... se cae en la negligencia, y que avisados sobre ...tados se persiste en seguir el camino equivoca... ...es sucedió en México, D.F en la alberca Olímpica ... falleció ahogado el martes anterior un pequeño ...bre Jorge Luis Cruz, que acudía a tomar cursos ...no impartidos bajo la responsabilidad del Instituto ...porte del Distrito Federal, que dirige Bernardo ...

... que después del escándalo que se suscitó, las ...ades decidieron cerrar la alberca para investigar ... si, ahora si, ¡que bárbaros! Encontraron irregu...s, pero fue hasta que falleció un niño cuando se ...an a detectar las fallas, haciendo más evidente la ...idad, porque esa es la palabra INCAPACIDAD ...ministrar instalaciones deportivas.

... una muestra de que con tal de conseguir dinero ...ridades del D.F. son capaces de vender su alma ..., les importó un comino checar antes la Alberca ...a, y se han ganado el repudio de todos los ...nos.

...ca le pegó con tuvo, durísimo a Bernardo Segu... ...id Faitelson le tupió al marchista y de mentiroso ...ajó, ni una mentira más, y sacaron a cuadro las ...nes cuando Segura fue descalificado por un juez ... Olimpiadas de Sydney Australia y le pidió a Segura ...siera su renuncia sobre la mesa.

... a cosas más agradables y fuimos al Patio de la ...ina Cora" que está entrenando a todo vapor para ...erte en el Torneo de Invierno que inicia dentro de ...manas, platicamos con Alan Casasola, jugador del ...uis que ahora ha sido contratado por el Deportivo ... y realmente este centro delantero será la solución ...je del ataque de los ...sitio que no cum... ...en por ciento el ... José Luis De la ...stamos seguros ... una grata revela... ...los aficionados y ... tendrá compañía ...aque con el hábil ...no Fernando ... que se mueve ya ... el centro o por las ... en el ataque. ...as" bajo la mirada ...z de "Pichojos" ...ntrenaron toda la ... anterior en la can... ...Procuraduría Ge... ...Justicia en dos ...s: a las ocho de la ... y a las cuatro de la ...l viernes debieron ...gado dos jugado... ... para enrolarse con ...adra nayarita que ...en de los "Tigres" ...niversidad Autóno... ...Nuevo León. ...Escobedo regresa ...mingo de México ... donde acudió a re... ...los jugadores con... ...s y también estuvo ...apulco, Guerrero ...star presente en la ...nción de Directivos ... Rama de Segunda ...n donde se dará a ...r el rol de juegos y ...añana lunes le ten... ...s mayor información ...ecto. ...onado desde ahora se está frotando las manos, y es que el ayuno de fútbol profesional en Tepic, ha sido Laaaaarrgggoooo, de paso nada más vemos al estadio NAO, suspirando por el arranque del Torneo de Invierno. Así pues, si usted no tiene su bono aún, pase a las oficinas de la "Máquina Cora" que están por la calle Puebla entre Allende y Abasolo y adquieralo para que no tenga problemas en el acceso, porque presentimos que el "Nicolás Alvarez Ortega" va a ser insuficiente.

Estuvimos en Guadalajara, Jalisco y una de las pláticas interesantes que sostuvimos con la gente del Chiverío fue con Don Marcelino García Paniagua, quien nos explicó el objetivo firme que tienen de recuperar la franquicia que tiene Salvador Martínez Garza para el año 2003. el viaje relámpago tuvo por objeto presenciar el juego de sub-15, final de la Copa Chivas entre las fuerzas básicas del Guadalara y el conjunto nayarita de Sufacen, y vaya que no nos decepcionaron los "muchachitos", así, entre comillas, porque hay algunos que apenas tienen 15 años y tienen una estatura de un metro con 80 centímetros y ganaron las Chivas, ahí está el nayarita Cristian Michel Armas Curiel, sobrino nuestro que desde hace tiempo fue invitado por José Luis "el Güero" Real y por Jaime Pajarito para ser parte de las fuerzas básicas. Es duro que salgan del seno familiar tan chicos, pero es uno de los caminos que tiene el individuo para formarse y si es en la vía del deporte, que mejor, porque hoy en día, en Verde Valle tienen lo necesario aparte de que se les exige que estudien, porque el futbol es un flashazo en la vida y tienen que estar preparados para el futuro.

Volviendo al tema con don Marcelino García Paniagua, pues el hombre sigue igual, recuerdo que fue muy amigo de Alejandro Rivas Curiel (qepd) y de otros políticos de Nayarit, además nos dijo que trabajó aquí en Nayarit y le tiene especial afecto al estado. Ojalá que los chamacos nayaritas que están queriendo llegar a ser figuras tengan éxito y la protección del Divino.

Por estar viendo el juego entre las fuerzas básicas del Guadalajara y Sufacen no pudimos darnos una vuelta a la cancha adjunta, que le llaman "La Gigantera" donde jugó la final de copa Chivas de la categoría Pony 91, el equipo de Tepic IMSS, y estos niños se agigantaron, fueron campeones, vencieron en la final a un equipo de Monterrey po la mínima diferencia y nuestra felicitación para ellos porque no aceptaron un solo gol en contra.

A su regreso, fueron recibidos en la Delegación del IMSS en la entidad, y el lic. José Espinosa Vargas se mostró muy contento con el papel que desempeñaron estos pequeños grandes campeones y los felicitó a todos y cada uno de ellos, así como a sus respectivos padres de familia.

El Deporte de las orejas de Coliflor sigue viento en Popa, y ahora se anuncia al campeón Mosca de las Olimpiadas Infantiles y Juveniles, al Archie Flores, que es nayarita, nació por el rumbo de Amatlán de Cañas y se enfrentará el próximo sábado a un sinaloense, y en la última función de box se subió al cuadrilatero para hacer la invitación a los aficionados, y en plan de vacile, el señor MarioA le gritó: "Ahí Viene Torómbolo, Archie", y fue la botana, que disfrutó plenamente Alvalitros Botamendi, junto con Robert Dante Zazueira. Hay que seguir apoyando al grupo solidario Telesecundaria, al profesor Miguel Angel Mu Rivera, porque tiene toda la intención de enraizar el box, con la temporada de quince funciones.

Llegamos a sugerir en un programa de radio que en la próxima Ley Estatal del Deporte se establezcan sanciones fuertes, que se aplique la ley porque no es posible que en los juegos, de cualquier deporte, se sigan dando agresiones que pueden llegar a lesionar a individuos de por vida, y es que escudándose en una cancha, en un uniforme deportivo, hay ocasiones en que les ponen una zapatería a los rivales. Este fue el caso de los encuentros entre el Ejido y Vieja Guardia, porque en el juego por la Copa le pegaron duro a Cuco Castillo, y en el segundo juego por el título de campeón de campeones le volvieron a tupir, y eso no se vale, y menos en la categoría de super master donde se va a jugar al fútbol con la idea nada más y nada menos que de divertirse y de hacer amigos, ¡caramba! Ya están grandecitos, o ¿será que volvieron a la edad de los pañales?, mejor jueguen al fútbol, con alegría, y eso lo saben hacer muy bien, y no caigan en detalles ínfimos de provocación.

Pedro Parra Lerma está con la sonrisa de Oreja a Oreja porque uno de sus vástagos se acaba de recibir y la pachanga fue en Puerto Vallarta, Jalisco, además de que su equipo, Vieja Guardia demostró ser mejor que el trabucazo del Ejido en la categoría de Super Master......otro que estuvo de manteles largos el miércoles, disfrutando una sabrosa birria, rociada de frescas ambarinas, fue el lic. Daniel Corona Flores, que festejó uno más de sus años, rodeado de sus amigos y familiares, le pedimos disculpas desde este espacio al Lic. Daniel Corona, y le agradecemos la invitación, pero eso de ser esclavos de la chamba no nos permitió saludarle directamente, lo felicitamos y que cumpla muchos mas.......El profesor Alejandro Saucedo está buscando que se incremente la calidad de la categoría de primera fuerza en el torneo de baloncesto de Veran 2001 y está invitando a los equipos de Ruiz y San Blas, esto podría ser el preambulo a un campeonato estatal libre, con el cual veríamos lo mejor del baloncesto de Nayarit, que bien que el "Fallo" y el profesor Saucedo están metiéndole ganas al basquetbol, y esperamos que la noticia, más bien un rumor del miércoles, se confirme, porque por ahí se dijo que volvería a Nayarit el Circuito Mexicano de Baloncesto......El que no da señales de vida es el "Chato" González, que no hace ruido, y algo ha de estar tramando para ser campeón en la próxima temporada en la tercera división......agradezco los comentarios de varios amigos, profesores de Educación física que están contra los corruptos, y me seguirán proporcionando documentos, que como escribí hace una semana, en su momento serán turnados a las autoridades.

Pedro Parra está feliz por que su equipo Vieja Guardia demostró ser el mejor en la categoría de super master. (Foto MiguelCuriel/Digital)

En las fuerzas básicas del Guadalajara está el Nayarita Cristian Michel Armas...se coronaron campeones en la Copa Chivas, categoría sub-15. (Foto MiguelCuriel/Digital)

...enciado Daniel Corona Flores festejó su cumpleaños aunque no dijo el número de aniversario. (Foto ...lCuriel/Digital)

HOY DOMINGO
JUEGA AL ZODIACO
$4 MILLONES
en una serie
valor del cachito $10
Juega el próximo martes al Sorteo Mayor
Lotería Nacional

Si vas a estudiar una Carrera Profesional y la Preparatoria...
Busca siempre Calidad y Prestigio Educativo en la
UNIVERSIDAD DEL ALICA
CON REGISTRO S.E.P. 18PSU00031 Y DECRETOS GUBERNAMENTALES 20 Y 21
Con extensiones Educativas en:
Acaponeta, Tecuala, Ixtlán del Río, Jala, Compostela, Santiago, Tuxpan, Bahía de Banderas y Puente de Camotlán.
Todas sus carreras Profesionales en
TAN SOLO 4(CUATRO) AÑOS
en Cursos Escolarizados y Semiescolarizados asistiendo únicamente los sábados.
OTORGANDO 100 BECAS DEPORTIVAS Y DE APLICACIÓN
Informes: Libramiento y Jacarandas
Dresde No. 101 Col. Nueva Alemania
Teléfonos: 14-04-62 y 214-03-07
e-mail: udela@nayarit.com
En Tepic de Nervo, Nayarit

A LO GRANDE

ALFARO ALFARO ALFARO

DIGITAL

Rotulación por computadora, gran formato & publicidad

La solución perfecta para tus necesidades publicitarias

Para que todo mundo te vea

Puntos de venta
luminosos, opacos
carteles...

GRANDES ideas

Carteleras, murales, para exposiciones, cubiertas para edificios, gráficos para escenarios y flotillas de autos, etc...

PUBLICIDAD exterior

Pendones, espectaculares, vallas publicitarias, señalización, carteles con retroiluminación,

ALFARO DIGITAL responde de manera exclusiva a los retos de tamaño y calidad de los grandes materiales. Actualmente, ALFARO DIGITAL es líder en el mercado nayarita en impresión digital por inyección de tinta en formatos ancho y super ancho para publicidad en exteriores que forman parte de nuestro entorno cotidiano, así como líderes en el mercado de la rotulación computarizada

Zacatecas #19 Nte. 212-01-39 y 216-88-46

CLASIFICADOS

Automóviles	7	Mascotas	
Casas	8	Motocicletas	
Departamentos	9	Salud y Belleza	
Locales	10	Luz y Sonido	
Terrenos	11	Servicios Hogar	
Empleos	12	Varios	

TARIFA
Precio por palabra
Minúscula Negrita Mayúscula
$ 1.00 $ 2.00 $ 2.00

212-01-45
LINEA COMERCIAL

PROMOCION
AVISO
Con Fotografía*
$ 100
Por Tres Días
* Traenos la foto

EJEMPLO
Ford Mustang 7K
Plata, stereo, rines, 10,000 Kms, impecable $120,000 M.N.
5 cms por 1 Columna

culación Regional: Nayarit, Puerto Vallarta y Sur de Sinaloa. También On Line www.meridiano.com.mx

Meridiano Comercial

DIGITAL
La solución perfecta para tus necesidades publicitarias
Zacatecas #19 Nte. 212-01-39 y 216-88-46

Tepic, Nayarit. Domingo 5 de Agosto de 2001 DIRECTOR COMERCIAL: LIC. FELIPE DE JESUS SANCHEZ VILLEGAS

1 AUTOS

...93, GLS, rines ...89. (13/07/8/2924)

...) JETTA, NE...98, AIRE ACON...NADO. INF: ...-20, 213-34-34 ...AGOSTO)

...una Troka, mode...atona. 14-90-59. ...08/3325)

...nde coche PT/ ..., 2001. Informes: ...52. (28/7/08)

... Ford Ghia, 92, ...ático, A/A, eléc...cepto auto de 4/c. ...54. (31/6/08)

...nde camioneta ...anger 97, esta... roja y pointer, ...99, plateada. In...: 214-44-12, Ce...44-32-20-08-38 .../07/34910)

... Guayin Escort, ...equipada, modelo ...5,000. Informes: ...-00. (31/7/08)

...nidad, Chevrolet, ...cilindros, baratísi... excelentes condi... Tel. 212-76-49 o ...44-32-50-05-56. .../08)

... Jetta modelo 98, ... negro, CL, con ...ines deportivos. ...44. (2/6/08/3518)

... $13,700, 2 puer... 18-13-98, 044-32 ...30 (1/6/08/3455)

...ip Ram, 98, std, ...ra, A/C, rines y ... deportivas. Ce...44-32 46-577-10, ...-20-05-92

... Sentra, 2000, A/ ...s, deportivos, Tel. ...5-21 y 044-32 ...93. (1/9/08/3476)

... 96, austero, 4 ...s, standart, mag... condiciones. Tels. ...2-36. (3/6/08/3644)

...Chevy Joy, 97, ...dado, std, blanco, ...ado, $62,000. ...3-02 y 212-58-97. ...8/3538)

... Mod. 97, $33,000. ...r 01-32 05-09-78. ...a. (1/6/08/3458)

...estaquitas, larga, ... blanca, excelentes ...ciones, único ..., $75,000. Tel. ...7-65 o 044-32 ...51. (3/6/08/3539)

... GSI, 99, 4 puertas, ...lo dueño, buenas ...ciones. Cel. 044-32 ...-20, 216-89-45 ...8/3529)

... Ram, V6, Mod. 96 ...044-32 65-12-28. ...8/3504)

Chevrolet Pick-Up, std, A/A, $110,000 a tratar. 044-32 46-53-96 (2/10/08)

Se vende Atlantic, std, 86, a tratar. 213-97-76. (2/7/08/3524)

Se vende permiso y minibus del servicio urbano, 60-39-05, persona de trato. (3/9/8/3551)

Vendo o cambio Neon, blanco, 98, standart, 4 puertas. 218-16-21

Vendo Stratus 2001, gris plata, A/A, bolsas de aire, tocacintas y seguro cobertura amplia por un año. Tel. 62-03-83, 46-05-35. (3/7/08/3350)

Pointer 2000, de lujo, buenas condiciones. Teléfono 044-32-67-21-74. (1/6/08)

Cutlas H, 1995, 4 puertas, un dueño, cambio. 213-09-45. (3/7/8/3553)

Ghia Ford, modelo 93, rojo. Tel.: 213-45-33. (3/10/08/3547)

Phantom blanco, 1985, excelentes condiciones, piel parlante, $35,000. Tel. 213-56-95

Vendo Guayin Sable, modelo 96, buenas condiciones, unica en Tepic "Oportunidad" o doy a cuenta por terreno en zona buena o residencial. Tel. 214-67-54, cel. 044-32 40-30-03. (3/5/08/3548)

Se vende Nissan, Pick-Up, 6 cilindros, 5 velocidades, A/A, dirección hidraúlica, estereo, caja larga, $55,000. Informes Teléfono 212-15-78. (3/6/8/3572)

Chevrolet S10, 89, king-cab, automática, eléctrica, A/AC, alberca, $43,000. Tel. 211-25-82 (3/6/08)

Se vende Caribe, 83, $19,800.00. Informes en Carbel, impermeabilizaciones, frente a la glorieta a Juárez o al 044-32-62-75-99

Vendo minibus y permiso. 216-39-78, 044-32-67-10-68.

Se vende VW, Sedan, 99. Informes: 213-70-25 (3/6/08/3561)

Volare Dart, modelo 88, A/A, automático, 4 puertas. Tel. 212-58-56, celular: 044-32 46-09-12. (3/10/8/3556)

Chevy Pop, 98, color terracota, $55,000, excelentes condiciones. 212-71-32, Sergio

Vendo Chevy Pop, modelo 99, un solo dueño, detallado, todos los servicios, garantia en la agencia y la tenencia pagada, $60,000, contado. 213-11-24, de 9:00 a.m. 7:00 PM. (4/7/08)

Toyota 86, llantas huevas, en buenas condiciones, Tel. 266-92-30. (3/6/08/3564)

Minivan, legalizada, Hidalgo y Parque Juan Escutia. (3/8/09/3557)

Toyota 86, camper, llantas nuevas, estereo, pintura original, $32,900.00. Teléfono 266-92-30. (3/6/08)

Jeep electrico, para 2 niños, seminuevo, $3,000. 212-71-32 (3/7/8/3505)

Toyota 90, full-inyeccion, alberca, estereo, $43,900 Tel. 214-83-32. (3/6/08/3564)

Astro Vagoneta, 88, americana, legalizada, standart. Teléfono 213-78-41, 213-61-83, Sra. Rosa Rojas

Vendo Cougar, 91, de lujo, asientos piel. Inf: 214-35-80, 214-35-81. (3/6/08)

Promoción Chevy Pop, 2000, verde metálico, excelente estado, en el mejor precio. Teléfono 213-65-67 (3/6/8/3568)

Jeep Wrangler, 4x4, excelentes condiciones. Tel. 044-32 48-50-73. (3/6/08)

VW 1997, color negro, aire acondicionado, rines 15 deportivos, llantas nuevas, serie 50, vidrios polarizados, $48,000.00 Teléfono: 212-08-51. (4/7/8/3582)

Ford Topaz, modelo 92, standart, 5 velocidades, A/A, rojo. 213-73-63, 044-32-66-04-40. (4/08/indef)

Oportunidad, Vendo minibus con permiso de servicio urbano. (Pasaje) 211-72-69. (4/26/08/3584)

Vendo Nissan, doble cabina, en buenas condiciones, modelo 92, precio base $59,000. Tel. 211-57-10

Aproveche camioneta redilas, chevy-Luv, 79, $24,000. Teléfonos 211-70-20 y 213-20-14. (4/9/08/35194)

Sentra 98, A/A, 30,000 kms, originales, facturo, $88,000. Soy de trato. Cel. (044-32 40-47-73) (4/7/38/3580)

Nissan estaquitas, larga, modelo 1995. 044-32-48-50-73. (3/6/08)

Oportunidad, vendo Escort, modelo 95, standart, buenas condiciones. 12-20-58, 14-86-64, de 3:00 a 5:00 16-14-73. (4/7/08)

Vendo Volkswagen, 94, unico dueño, $34,000. Teléfonos 214-44-86, 214-44-91, magnificas condiciones. (4/8/08/3583)

VW Sedan, modelo 93, buenas condiciones. Teléfono 213-88-06. (4/9/08/3595)

Tsuru 95, magnificas condiciones, A/C, $55,000 Tel. 212-60-93. (3/16/08/3542)

Ford Ranger, modelo 84, A/A, excelentes condiciones, 4 cilindros, negro. 213-73-63, 044-32-66-04-40.

Chevrolet modelo 71, color rojo, standart, 6 cilindros, recien reparado con motor. 213-73-63, 044-32-66-04-40 (4/8/indef)

CHEVY 98, un dueño, excelente estado general, $52,000 base. 210-07-08. (4/7/8/3601)

Volkswagen 2001, excelente estado, $53,000. 213-22-36. (4/7/08/3601)

Atlantic 1984, bueno 044-32-62-12-96, 210-01-98. (5/8/08/3621)

¡Vendo Golf Modelo 92, automático A/A 4 puertas, ¿Cuánto? $46,000. Soy de trato. Teléfono 211-71-30. (5/8/7/3617)

Cutlas Modelo 90, dos puertas, buenas condiciones $35,000.00 214-07-64. (5/11/8/3611)

Urge vender Explorer 98, magnificas condiciones. 214-29-28. Celular. 67-40-05. (5/11/08/3606)

Vendo camioneta Ford Pick-up 1992, mexicana, estandar con camper grande, en magnificas condiciones $50,000. Informes teléfono 213-23-48. (5/14/7/3605)

2 CASAS

Casas nuevas, 2 plantas. 213-77-68. (27/7/8/3343)

Se vende hermosisima casa en Fracc. Brisas. 218-15-28. (25/12/agosto)

Se vende casa, Avenida Estrella del mar #1, Tel: 218-10-79

Asistencia jóvenes estudiantes, Ciudad del Valle. 214-71-25

¡De oportunidad! Se vende casa-residencia, de primera calidad, calle Erie 108, primera sección de Lagos del Country, 2 pisos, 3 recámaras, estudio, sala, comedor, cochera portón eléctrico, 2 coches, asadero, jacuzzi en recámara principal. Trato directo. Teléfonos 212-80-27 y 212-43-46. (17/13/07)

Se renta casa en Ciudad del Valle. Informes 213-81-06. (31/7/08)

Casas nuevas, para crédito Infonavit. Informes: 214-39-94 (26/11/agosto)

Se venden casas en Miguel Hidalgo, Rodeo, Lomas de la cruz, Conchas, desde $175,000 a $210,000 Teléfonos 211-65-41, 48-54-57 (26/26/agosto)

Vendo casa ideal crédito Infonavit. Citas Teléfono 216-20-80. (29/08/08)

Se venden casas en Las Brisas, desde $245,000, acepto crédito de Infonavit. 211-65-41, 48-54-57 (26/26/agosto)

Se vende o renta casa en zona residencial, Rinconada Las Brisas, con vigilancia las 24 horas, cochera para 2 autos, acabados de lujo, gimnasio, cuarto de vapor y jacuzzi, superficie de construcción 381.25 m2 Informes al teléfono 218-12-22. (29/05/8/3395)

Rento comoda casa, todos los servicios, magnifica ubicación, $7000. fiador calificador. 213-31-17, 213-31-11, horas hábiles. (30/5/08)

Casa nueva de cuatro recámaras, cimentada en base de concreto solido y construida con ladrillo rojo, garantia 100 años, magnifica zona, colonia San Juan, cerca del Libramiento, precio $350,000 Teléfono: 212-13-32 y 213-81-70, urge. (2/6/08/3530)

Vendo casa en la Col. Emilio Zapata, calle Lerdo #815 entre P. Guerrero y V. Carranza, mide 7x18, 3 recámaras, 2 baños, cochera, patio, cocina, 2 pisos. $320,000. Tel. 044-32 40-49-20 (1/6/08)

Cuartos estudiantes, céntricos. Teléfono: 213-62-32. (1/16/8/3468)

Vendo casa en Privada López Mateos #21, $220,000. Teléfono 044-32 40-49-20

Casa céntrica, 2 plantas, 4 recámaras, 2 1/2 baños, estudio, cuarto servicios, cochera. Informes: 218-22-66, 044-32 50-07-47 (2/5/8/2986)

Vendo casa nueva, $245,000, Colonia Obrera, 2 recámaras, una sola planta, todos los servicios, acepto crédito de Infonavit. 212-92-46, 044-32 40-40-42 (2/6/08/2593)

Remato casa, dos plantas, tres recámaras, terraza, sala, comedor, grande, cochera techada, $220,000. 13-39-84, Los Sauces.

Buscas casa o terreno, diferentes ubicaciones y zona residencial. 044-32 62-04-03. (2/6/08/3508)

Villas del Real

CÓMODAS Y ATRACTIVAS VIVIENDAS PARA TI ACREDITADO DE INFONAVIT

Cochera, sala-comedor, cocina, dos recámaras, alcoba, un baño, patio de servicio.

$198,000.

*Cimentación para futuro crecimiento (3 recámaras, un baño) entregamos proyecto
*Acabados de primera
*En un lugar tranquilo

Si no tienes Crédito Infonavit ¡LLÁMANOS!
Nosotros lo tramitamos

INFORMES Y VENTAS AL 213-83-23

En Seminuevos
Ya no busque más
Tenemos el Plan...

Unidades 1997
en adelante
40% de enganche diferido.
Y el resto: pregunta por nuestros planes.

Unidades 1996
hacia abajo
30% de enganche diferido.
Y el resto hasta 24 meses.

Plan especial
En algunas unidades de 6 a 12 meses sin intereses

Chrysler Dodge Jeep

Insurgentes No. 779 pte. Tepic, Nayarit Tel: (32) 12-77-66
ALICA AUTOMOTRIZ S.A. DE C.V.
www.alica-automotriz.com.mx
aaventas@tepic.megared.net.mx

DE QUE SE VENDE... SE VENDE

212-01-45
Línea Comercial

PROMOCIÓN DEL MES

DIGITAL
La solución perfecta para tus necesidades publicitarias
Hazlo en Grande!!
ROTULAMOS TAXIS

6 cm
2 columnas
Ejemplo de anuncio

* publicación mensual
$ 764 pesos

Déjelo de nuestra cuenta sólo venga y lo publicamos hasta que lo venda*

Autos
Casas
Terrenos
... ANUNCIELO AQUI

Meridiano Comercial

Su anuncio también se publica en
Meridiano.com.mx

SEGURIDAD PUBLICA

¡LOS ARRASTRO UN TRAILER!

DAL 13-76-32

En 1992 se había fugado de la cárcel de Huajicori...

¡NEGRO HISTORIAL DE 'EL CUATE'!

Dice que es su novia, pero la familia de la víctima lo demandó

¡ENTRO A CASA AJENA PARA VIOLAR JOVENCITA!

Ayer de madrugada por el Libramiento, aparatoso accidente arrojó como saldo dos personas lesionadas.

¡LO MATO UN CAFRE ENDEMONIADO!

SEGURIDAD PUBLICA

Meridiano de Nayarit

$ 5.00

Domingo 5 Agosto 2001

EDITOR: ALEJANDRO GARCIA

Sol 213-49-00 211-60-92

UN MUERTO Y DOS ANCIANOS AGONIZAN...

¡DEVORADOS POR EL FUEGO!

Humilde vivienda se incendió ayer por la madrugada mientras dormía una pareja de ancianos y su nieto en completo estado de ebriedad

Con severas quemaduras e intoxicados, fueron rescatados por personal de Bomberos y Cruz Roja, una familia que fue víctima de un incendio ayer de madrugada.

¡MUERE ENTRE LLANTAS DE EXPEDITION!

¡ENTRO A CASA AJENA PARA VIOLAR JOVENCITA!

* Héctor Manuel Cruz se defiende: "ella me quiere, pero sus padres no la dejan ser felíz..."

Alejandro Almanza Aguilar/Meridiano

Tepic.- Eran las primeras horas de la madrugada de este sábado, cuando agentes de la Policía Judicial del Estado destacamentados al poblado de Francisco I Madero "puga", lograron la captura de quien dijo llamarse Héctor Manuel Cruz Rodríguez de 19 años de edad, el cual contaba con una orden de presentación emitida por el Agente del Ministerio Público del lugar, debido a que familiares de una menor de 15 años lo denunciaban como el presunto responsable de los delitos de allanamiento de morada y estupro en agravio de una joven adolescente.

El joven detenido manifestó ante las autoridades ser trabajador eventual del ingenio El molino de Puga, y según la averiguación previa FIM/AP/563/01, cita que los padres de la víctima de nombre Damaris, Armando Nava y Leticia Campos --según versión del detenido-- lo pusieron tras las rejas debido a que es una mala influencia para su hija, la cual tiene 15 años de edad.

Internado en los separos de la PJE, Héctor Manuel Cruz cita: "Lo que pasa es que mis suegros no quieren que ande con ella; pero oiga, si me la he robado dos veces ya, hemos vivido juntos, ella me quiere... que más quiere su familia", solicitando que lo dejen en paz y que de una vez por todas lo casen con la adolescente a quien dice querer "con toda mi alma".

Héctor Manuel Cruz, quien es acusado por sus suegros como allanador de morada y estupro en agravio de una adolescente.

El chamaco de 18 años de edad dice no estar arrepentido de ello, y que por el amor a Damaris hará todo lo posible, "ni la cárcel oiga va a ser que la deje de querer, ya verá...", decía el jovencito a quien se le veía con pensamientos positivos y con deseos de estar de regreso con su amada.

Alcoholizada se tragó un vaso repleto de cloro...

¡PRETENDIO SUICIDARSE MESERA!

* Los hechos se registraron dentro del bar "Corona" de la colonia Aviación

Alejandro Almanza Aguilar/Meridiano

Compostela.- Cerca de las 21:45 horas, ingresó al centro de salud de este municipio, una persona intoxicada, la cual manifestó llevar por nombre Janetsi Velázquez "N" de 28 años de edad, la cual es originaria del estado de Sonora y vecina de este municipio con domicilio en calle Manuel Avila Camacho número 6 de la colonia Aviación.

La dama, según reportes médicos, presentaba una fuerte intoxicación por la ingesta de alcohol y cloro que momento antes de las 21:40 horas había ingerido; y es que --se dijo-- al parecer la dama pretendía quitarse la vida por una decepción amorosa.

Los hechos anteriores se registraron en el interior del bar denominado "Corona" el cual se ubica por la calle Aldama en el centro de la ciudad; ahí se encontraba Janetsi Velázquez ingiriendo bebidas alcohólicas en compañía de un cliente, cuando de pronto se levantó y se dirigió a la cocina del antro arriba citado, y sin decir agua va, agarró una copa y la llenó de cloro, ingiriendo este mortal líquido.

La mujer al dar el primer trago, sintió que la garganta se le quemaba, lo que llamó la atención del encargado del bar, José Luis Gameros López de 35 años de edad, el cual auxilió a la joven trabajadora, trasladándola al hospital de Compostela.

Médicos tuvieron que practicarle un buen lavado de estómago a la afectada, pues de lo contrario esta hubiera fallecido en cuestión de horas, porque el cloro le provocó severos daños internos que bien pudieran traerle consecuencias con el paso del tiempo.

Sobre este caso tomó conocimiento el agente del Ministerio Público del Fuero Común, el cual levantó un acta ministerial para investigar más a fondo este tipo de situación y así poder cerrar el caso una vez concluidas las indagatorias.

Con placas sobrepuestas y con reporte de robo, PJs...

¡ASEGURAN LUJOSO VEHICULO!

Alejandro Almanza Aguilar/Meridiano

Tepic.- El día de ayer a eso de las 21:15 horas, elementos de la PJE asignados a la División de la Vigilancia, lograron asegurar en las inmediaciones del fraccionamiento Ciudad del Valle, un lujoso vehículo color rojo, modelo 1999, marca Chevrolet tipo Pontiac, con placas HWK 5078 de Jalisco.

El lujoso automóvil Pontiac asegurado ayer por Pjs.

Esta unidad fue asegurada a Jesús Alberto Ocegueda Navarro de 18 años de edad, el cual tiene su domicilio en calle Río Tigris número 18 del fraccionamiento Villas de la Paz; la unidad fue decomisada debido a que llevaba placas sobrepuestas, según reportaron los oficiales de la PJE que se "aventaron" el jale.

La unidad Chevolet fue llevada de inmediato a las instalaciones de la PJE, en donde quedó a disposición del Agente del Ministerio Público del Fuero Común, el cual revisará la situación legal del también detenido Jesús Alberto Ocegueda Navarro.

El Pontiac decomisado; judiciales investigan si tiene reporte de robo en otro estado del país.

La unidad llevaba placas sobrepuestas

HACIAN EL AMOR EN UN HOTEL Y CON UN PICAHIELOS UNA MUJER...

¡TRATO DE MATAR A SU MARIDO!

* **Con la herida en el cuello, el hombre salió y pidió ayuda al encargado del hotel**
* **Elementos de la Policía Municipal, llegaron rápidamente y detuvieron a la mujer**
* **Existe una denuncia en contra de la femina**

Por José Guadalupe Arce
MERIDIANO/Puerto Vallarta

Una persona estuvo a punto de ser asesinada en el cuarto de un hotel ayer por la madrugada, luego de que una mujer le picara el cuello con un picahielos, afortunadamente, el afectado logró salvarse y la Policía aseguró a la agresora.

Se dijo que ambos estaba sosteniendo relaciones sexuales en el interior de una habitación del hotel Vallarta, localizado en la colonia Lázaro Cárdenas, cuando de pronto un hombre llegó lesionado hasta la recepción.

El encargado en esos momentos, escuchó al pobre hombre que pedía auxilio solicitando llamaran una patrulla para que detuvieran a su mujer quien lo había intentado asesinar.

En esos momentos, el recepcionista del hotel, solicitó el apoyo de una patrulla de la Policía, llegando a los pocos instantes logrando la detención de la agresora.

Se informó que la mujer responde al nombre de Gabriela Salazar Galván, de 33 años de edad, con domicilio en la calle Revolución número 517 de la colonia Villa de Guadalupe, originaria de Irapuato, Guanajuato.

La Policía Municipal, informó que a eso de las 02:30 horas, recibieron un reporte de parte del señor Severiano Ríos Arreola, de 55 años de edad, con domicilio en la delegación de Ixtapa, manifestando que una mujer que estaba en la habitación del hotel lo había lesionado con una punta echisa.

Fueron los uniformados de la patrulla X-236 a cargo de Homero Reyes Arreaga y José Antonio Meza Uribe, quienes al circular por la calle Sierra Rocallosa y Prolongación Lázaro Cárdenas, fueron interceptados por el afectado.

Tras eso, los agentes se entrevistaron con el encargado del hotel a esa hora y solicitaron el respectivo permiso para ingresar al interior del hotel y sacar a la mujer de la habitación donde se encontraba escondida.

A los pocos minutos, la femina fue detenido sin oponer resistencia, siendo señalada por el afectado como la mujer que trató de asesinarlo, asimismo, dijo que ésta era su mujer con quien tenía dos hijos.

Ayer por la mañana, el agente del Ministerio Público estaba tomando conocimiento, pero hasta el momento no se había turnado el acta ministerial, pues la denuncia fue levantada a las 10 de la mañana, luego de que el afectado acudiera a sacarse un parte médico de lesiones.

DENUNCIA

De acuerdo a la versión dada a conocer sobre los hechos, el señor Severiano Ríos Arreola, de 55 años de edad, con domicilio en la calle Oscar Rosales número 115, de la colonia San Francisco en la delegación de Ixtapa y de oficio Electricista, manifestó como su mujer lo había tratado de asesinar al parecer por una denuncia civil en contra de ella por abandono de hogar.

El afectado, platicó que estuvo viviendo en unión libre durante once años con la señora Gabriela Salazar Galván, con la cual procreó dos hijos, Erika y Francisco Gabriel, de seis y 12 años de edad.

Es el caso de que en el día 15 de octubre de 1999, se casaron al civil la señora Gaby y el ahora afectado, y el día 16 de mayo del año 2000, su mujer lo abandonó sin ningún motivo.

Por sus propias indagaciones, se enteró de que su mujer vivía con otra persona en el poblado de El Carmen en Guanajuato, misma que se había llevado a su hija Erika.

Por esa razón, el señor Severiano, levantó una comparecencia ante el Dif al mismo tiempo que inició una demanda en el Juzgado Segundo de lo Civil.

De la misma forma, el afectado señala que el pasado mes, su esposa regresó, solicitándole que la perdonara y que a cambio de quitar la demanda, dejaría ver a su hija Erika.

El quitó al denuncia y siguieron viviendo normalmente y felizmente casados desde que ella regresó a su casa y fue el pasado tres de agosto del año en curso, cuando ambos estaban dando vueltas a bordo de su camioneta, poniéndose de acuerdo para hacer el amor y de esa forma estuvieron dando algunas vueltas por el puerto.

Ya eran alrededor de las 02:00 horas cuando llegaron al hotel Vallarta, localizado por Seapal, en donde rentaron una habitación, al llegar, los dos se desnudaron, don Severiano, dijo que solo se había quitado su camisa y había quedado en pantalón.

Cuando observó a su mujer que se desnudó completamente, el se excitó y fue cuando ella se le acercó y le tomó las manos y las puso por detrás de su espalda, pero eso lo evitó el afectado.

La mujer de nueva cuenta agarró las manos del hombre y ya recostado, el boca abajo y ella encima de él, cuando de pronto el señor Severiano sintió un piquete en la yugular.

En ese instante, el señor la aventó al suelo y le pregunto reclamándola el porque lo había picado con el picahielos, la mujer asustada le dijo "perdóname, no le hables a la policía, déjame libre y te dejo a Erika".

Pero al ver eso, el señor le dijo que no y que la denunciaría ante las autoridades, después salió de la habitación y pidió ayuda al encargado de la recepción, llegando a los pocos minutos la patrulla X-236 a cargo de los agentes Homero Reyes Arreaga y José Antonio Meza Uribe, quienes solicitaron al encargado del hotel el permiso para ingresar por ella.

De esa forma, fue detenida y trasladada a los separos de la Policía Municipal, solicitando el afectado, se le castigue conforme derecho corresponda.

Por otro lado, el agente del Ministerio Público, dio inicio a el acta ministerial número 691/2001, misma que fue iniciada a las 10:25 horas, donde se asienta la declaración del afectado, la fe ministerial, donde dice que se trata de una persona lesionada de aproximadamente 55 años de edad, delgado, pelo negro, de 1.62 de estatura, ojos cafes obscuros, usa lentes de contacto, bigote poblado negro, nariz de dorso recto, labios delgados cara ovalada, tez morena obscura.

Como lesiones presentaba una herida de aproximadamente 0.3 centímetros de longitud localizado en cara dorsal del cuello, todas estas actuaciones, serian turnadas a la agencia del Ministerio Público especial para detenidos, quien se haría cargo de la situación jurídica de la mujer.

ESTABA PODANDO LAS RAMAS DE UN ARBOL Y...

¡¡ELECTROCUTADO!!

* **Vecinos aseguran que duró varios minutos pegado al aventar una rama que pegó en los cables de alta tensión**
* **El afectado, fue atendido por Bomberos y socorristas de Cruz Roja**
* **Comisión Federal de Electricidad, se hacía cargo del desperfecto**

Por José Guadalupe Arce y Ramón Valdez Becerra
MERIDIANO/Puerto Vallarta

Vecino de la delegación de Ixtapa, estuvo a punto de morir electrocutado al encontrarse despuntando las ramas de un árbol, y una de ellas tocara los cables de alta tensión.

Afortunadamente, ayer se supo que el electrocutado, no presentaba grandes daños, solo el susto, pues duró unos minutos pegados pero no pasó a mayores.

El árbol se electrificó y por eso le llegó una mínima descarga, pero se bajó rápidamente y evitó que se quemara, ya que las ramas empezaron a prenderse.

Elementos del cuerpo de Bomberos, de igual forma, socorristas de Cruz Roja, fueron enterados en torno a los hechos, razón por la cual se dirigieron al lugar para verificar.

La presencia de Cruz Roja no fue necesaria, por eso se regresaron a su base por si salía alguna otra emergencia.

Ayer se conoció que el señor Francisco Villaseñor, de 38 años de edad, con domicilio en la calle Iturbide número 202 en la delegación de Ixtapa, se encontraba bien y no requirió de atención médica alguna, pues no presentaba ni quemaduras.

Estos hechos ocurrieron ayer a eso de las 15:20 horas en la esquina de las calles Pricsiliano Sánchez y Juan Cervantes Orozco en la misma delegación de Ixtapa.

Don Francisco, se encontraba podando un árbol, cuando de pronto unas de las ramas tocó los cables de alta tensión, los cuales provocaron que el árbol se electrificara. Después de eso, el señor Francisco quedó pegado por unos instantes, pero como pudo se bajó del árbol no pasando a mayores éste accidente que pudo haber terminado en tragedia para su familia.

Se supo que a eso de las 15:20 horas, elementos de la Policía Municipal de la base central, fueron enterados en torno a un electrocutado, razón por la cual personal de la delegación de Ixtapa, se trasladó al lugar, logrando percatarse de que efectivamente, aún se encontraba una persona pegada entre las ramas, razón por la cual solicitaron la presencia de los Bomberos y una ambulancia.

Fueron pocos los minutos que duró pegado, cuando de pronto los agentes se dieron cuenta de como el señor Francisco, se bajaba rápidamente del árbol, que ya amenazaba con incendiarse.

A los pocos minutos, los elementos de la unidad B-02 a cargo de César Beltrán Cueto, llegaron al lugar y procedieron a acordonar el área para evitar así alguna otra tragedia, las ramas ya se habían quemado y solo esperaron a que los elementos de Comisión Federal de Electricidad llegaran al lugar para terminar con todo esto y compusieran el desperfecto.

¡MUERE ENTRE LLANTAS DE UNA EXPEDITION!

García y Almanza
Meridiano

Jarretaderas.- Una mujer falleció la mañana de ayer al filo de las 9:45 horas, luego de que fuera al parecer arrollada de manera brutal por una camioneta mara Espedition o Explorer color gris, con placas del Distrito Federal, el cual huyó del lugar tras cometer su cobarde acción, informaron elementos policíacos a Meridiano.

El cuerpo sin vida de Graciela Castilla de 43 años de edad, yací tirada sobre la carretera federal número 200, cerca de la entrada a Nuevo Vallarta; la occisa presentaba lesiones en cráneo y cuerpo, heridas que al final le causaron una muerte casi inmediata.

Un turista que presenció los hechos, citó a las autoridades que observó cuando Graciela Castilla pretendía cruzar la carretera federal 200 Tepic-Puerto Vallarta, siendo en ese momento en que a exceso de velocidad se acercaba una camioneta Explorer o Expedition color gris, cuyo conductor no alcanzó a frenar a tiempo, arrollándo de manera brutal a la mujer, la cual voló por los aires como muñeco de trapo.

El responsable al ver lo ocurrido, decidió darse a la fuga a bordo del vehículo homicida, siendo hasta el momento su paradero desconocido.

La occisa --se dijo-- era al parecer originaria del poblado de Jarretaderas, y sus restos fueron llevados a los reposos de la funeraria La Paz, en donde tras ser necropsiada fue entregada a sus familiares, quienes hoy habrán de darle cristiana sepultura.

CHISPAZO	**PRONOSTICOS** para la asistencia pública. Una oportunidad para 5, una oportunidad para todos			
RESULTADOS	Sorteo 358 sábado 4 de Agosto de 2001			
4	6	7	16	18

LUGAR	ACIERTOS	GANADORES	PREMIO INDIVIDUAL
1er.	5 NUMEROS	1	$ 380,960.08
2do.	4 NUMEROS	620	$ 614.45
3er.	3 NUMEROS	14,778	$ 16.93
	No. DE PREMIOS	15,399	TOTAL A REPARTIR $ 1,012,110.62

SORTEOS MARTES, JUEVES Y SABADOS A LAS 21:00 HRS.

SORTEO EFECTUADO ANTE LA INTERVENTORIA DE LA SECRETARIA DE GOBERNACION
EL DERECHO DE COBRO CADUCA A LOS 60 DIAS NATURALES CONTADOS A PARTIR DE ESTA PUBLICACION

A penales fuera de su zona de influencia...

EL GÜERO PALMA Y EL BORRADO TRANSFERIDOS

* Las Fuerzas Federales de Apoyo y GOPES respaldaron la acción
* Otros 56 reos trasladados a diferentes Penales de Alta Seguridad
* Operativo realizado sin incidente alguno y apoyado con una aeronave

En medio de un fuerte dispositivo de seguridad, efectivos de las Fuerzas Federales de Apoyo y del Grupo de Operaciones Especiales (GOPES) de la Policía Federal Preventiva, trasladaron esta madrugada a un total de cincuenta y ocho reos de alta peligrosidad, entre los que se encuentran Héctor Luis Palma Salazar, alias El Güero Palma y Guillermo Martínez Herrera alias El Borrado.

Con este traslado se eleva a 172 el número de internos que han sido movilizados por la PFP tan sólo en el mes de julio pasado, de los cuales 149 son hombres y 23 mujeres, todos ellos sujetos a procesos penales y que purgan condenas por delitos tanto del fuero común como del orden federal.

El operativo iniciado en las primeras horas de este día, en apoyo a la Dirección General de Readaptación y Prevención Social de la Secretaría de Seguridad Pública del Gobierno Federal, se desarrolló sin incidente alguno y bajo un cordón de seguridad, apoyado con una aeronave de esta dependencia.

Del Penal de La Palma, en el Estado de México a Puente Grande en Jalisco, fueron traslados siete reclusos de alta peligrosidad. De La Palma al CEFERESO de Matamoros se movilizaron 12 internos más. Del centro de Matamoros a Puente Grande, Jalisco, dos; de Puente Grande a Matamoros 20, en tanto que de Puente Grande a La Palma uno más.

Héctor Luis Palma Salazar, conocido como El Güero Palma, fue trasladado de Puente Grande, Jalisco, al Centro Federal de Readaptación Social número tres de Matamoros, Tamaulipas. Cabe recordar que este narcotraficante fue detenido en Zapopan, Jalisco el pasado 23 de junio de 1995.

Por lo que hace a Guillermo Martínez Herrera, alias El Borrado, éste fue transferido del Penal de Alta Seguridad número dos de Puente Grande, Jalisco, al Centro Federal de Readaptación Social número uno de La Palma, en Almoloya, Estado de México.

Considerado uno de los delincuentes más peligrosos de la región del Golfo, este sujeto encabezaba, junto con su hermano Arturo, una de las organizaciones criminales más sanguinarias que operaba desde la frontera de Nuevo Laredo, Tamaulipas.

Resulta importante señalar que uno de los criterios para este tipo de movimientos obedeció precisamente a la intención de alejar y bloquear todo signo de influencia de estos peligrosos delincuentes de la zonas donde operaban.

Meridiano preventivo
Los líquidos hirvientes son la principal causa de heridas por quemaduras en niños de edad preescolar.
BOMBEROS NAYARIT
Si una emergencia es, marque 066

En 1992 se había fugado de la cárcel de Huajicori...

¡NEGRO HISTORIAL DE 'EL CUATE'!

* José Rivera Díaz cumplía una condena por homicidio cuando se 'peló' de la cárcel pública y cuenta además con una orden de reaprehensión
* Se pudrirá en la sombra, crímenes, evasión de presos, portación de arma y secuestros son algunos de los delitos en los que se encuentra involucrado

Alejandro García/Meridiano

Tepic.- Definitivamente será difícil extraditar pronto al matonazo José Rivera a Nayarit, pues en el vecino estado de Sinaloa acababa de cometer un secuestro, se le involucra en otros más al igual que algunos asesinatos, revelaron ayer fuentes de la Procuraduría General de Justicia.

Lo bueno es que ya cayó y no pudo cumplir la promesa que había dejado escrita hacia los policías..."venderé cara mi aprehensión y si es necesario, mataré a cuanto agente intente dar conmigo".

La detención de uno de los participantes de la matanza de Tecuala, fue dada a conocer exclusiva y oportunamente por MERIDIANO en su edición de ayer, donde además se señalaba que habían sido detenidas cinco personas más con quienes participó en un secuestro.

Estas labores estuvieron a cargo de la Unidad Especial Anticuestros de la Policía Ministerial del Estado de Sinaloa.

Todos ellos involucrados en el plagio del joven Gustavo Sicairos Ríos, ocurrido el pasado 29 de julio en el municipio de Rosario, a quienes les aseguraron armas de fuego y parte del dinero producto del pago del rescate.

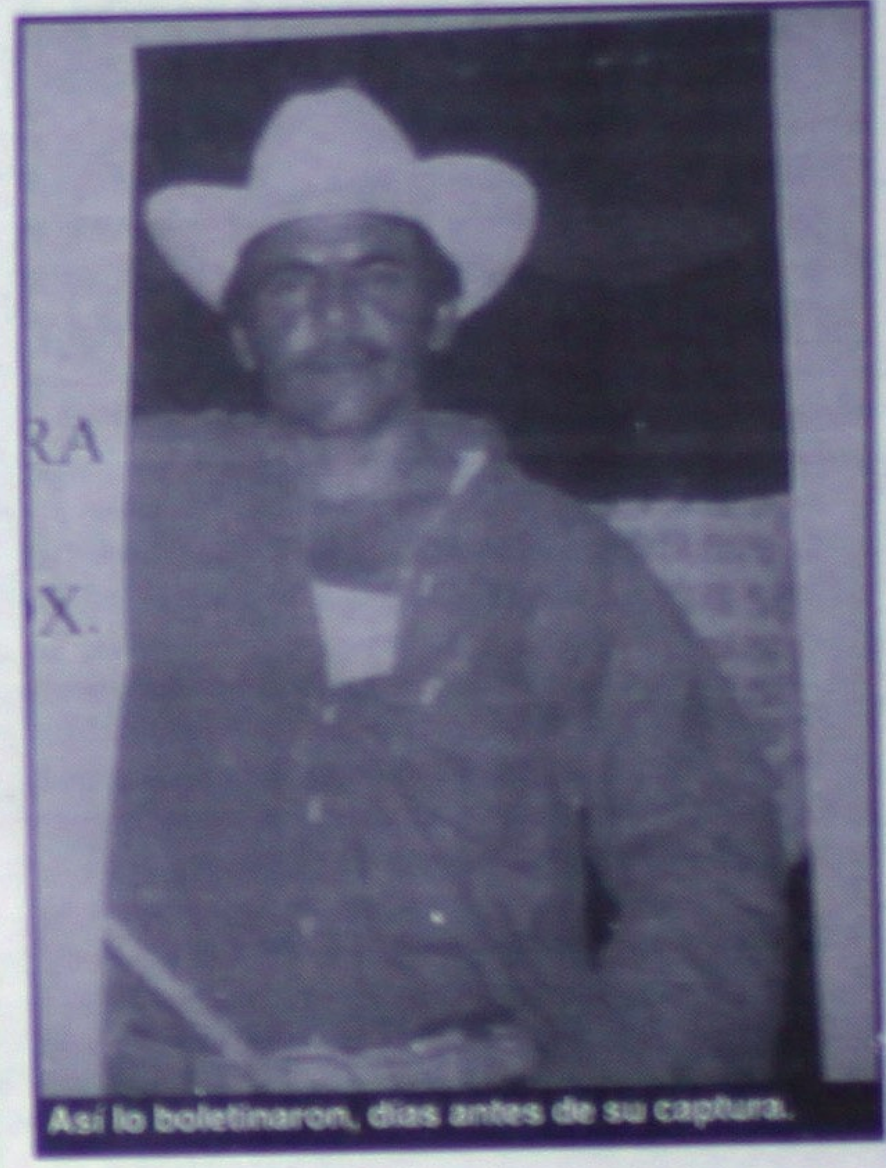
Así lo boletinaron, días antes de su captura.

En tierra sinaloense fue capturado.

Además de "El Cuate", los otros secuestradores son los siguientes,

José Manuel Soborza Boltor, de 24 años de edad; Juana Soborza Boltor, de 23 años y Liliana Balderas Mendoza, esta última esposa de José Manuel; todos con domicilio en Villa Unión, Mazatlán.

Además de la detención, la PME aseguró dinero en efectivo producto del pago, cuatro armas que fueron utilizadas en el plagio y un teléfono celular que utilizaron en las negociaciones.

Ayer se conoció que "El Cuate" también está involucrado en otros secuestros recientes perpetrados en Sinaloa, además de asesinatos, incluidos los tres de Tecuala, Nayarit y otros más que aún están en investigación.

Igualmente, es justo mencionar que ayer la PGJE confirmó que José Rivera Díaz, había escapado de la cárcel pública de Huajicori, en el año de 1992 cuando purgaba una condena por el delito de homicidio.

Por tanto, se confirmó que será difícil que "El Cuate" sea trasladado a esta entidad, más sin embargo se le seguirá el proceso de la orden de aprehensión por el delito de homicidio calificado tumultuario en grado de coautoría, en agravio de Sergio Alberto Magdaleno Ruiz, Aureliano Estrada Ambriz y Armando López Ruiz.

¡LO APACHURRO VEHICULO FANTASMA!

Alejandro García/Alejandro Almanza Aguilar
Meridiano

Tepic.- Eran las 23:45 horas, cuando por la avenida México caminaba Alberto de la Rosa de la Cruz de 19 años de edad, el cual es originario de Santa María del Oro y vecino del poblado de Mora municipio de Tepic.

El chamaco ingresó ayer al Hospital General debido a que presentaba fractura de tibia derecha a nivel de tercio distal y polincontusiones debido a un fuerte golpe.

Ante agentes policíacos y socorristas de Cruz Roja que acudieron a atenderlo, Alberto de la Rosa manifestó que el caminaba por la avenida México de sur a norte, y al llegar al cruce de las calles Zaragoza, sintió un fuerte golpe por la espalda, cayendo al suelo al tiempo que veía como velozmente huía un vehículo de color amarillo, del cual no supo decir si era particular o del servicio público.

Algunos músicos que estaban en el lugar, llamaron a socorristas de la Cruz Roja, cuyos elementos arribaron a los pocos minutos para auxiliar al lesionado, trasladándolo a este al Hospital General de Tepic en donde su estado de salud es reportado como estable y fuera de peligro.

Sobre este accidente tomó nota un Agente del Ministerio Público del Fuero Común, el cual dio inicio con las investigaciones del caso, ello con la finalidad de poder dar con el paradero del presunto autor de estos hechos.

mejore su salud:
Regrese al tratamiento natural con mayor rango de antigüedad y a la mejor opción médica.
APITERAPIA
El uso médico para distintas enfermedades y problemas físicos, aplicando la apitoxina natural de la abeja, jalea real, propóleo, polen de flores y miel.
Orientación y consultas
Roma 9 esquina con Cartagena, Ciudad del Valle.
APITERAPISTAS: Daniel y Alicia Osako
Tel: 01 (3) 2-10-16-96. Tepic, Nay. México

¡LO MATÓ UN CAFRE ENDEMONIADO!

El SEMEFO llegó 50 minutos después del accidente.

Llegaban policías al lugar.

* Higinio Núñez quedó sin vida tras ser embestido por una camioneta color blanco que logró darse a la fuga
* 50 minutos tardó en llegar el SEMEFO, sin importar que el cadáver estuviera en uno de los principales cruceros de la ciudad

Alejandro García/Meridiano

Tepic.- Aproximadamente 10 metros voló y cayó aparatosamente ya sin vida, un hombre que la noche del pasado viernes intentaba cruzar la avenida México a la altura del Parque Mololoa, cuando una veloz camioneta blanca sin percatarse del transeúnte, circulaba a toda velocidad y pese al percance, su conductor no hizo por detenerse. La PJE encontró la unidad abandonada y lograron establecer la identidad del cafre responsable.

El cafre responsable había escapado.

BRUTAL EMBESTIDA

El reporte oficial de Tránsito del Estado señala que el fatal accidente ocurrió aproximadamente a las 21:30 horas del viernes, sobre la avenida México casi esquina con avenida Victoria.

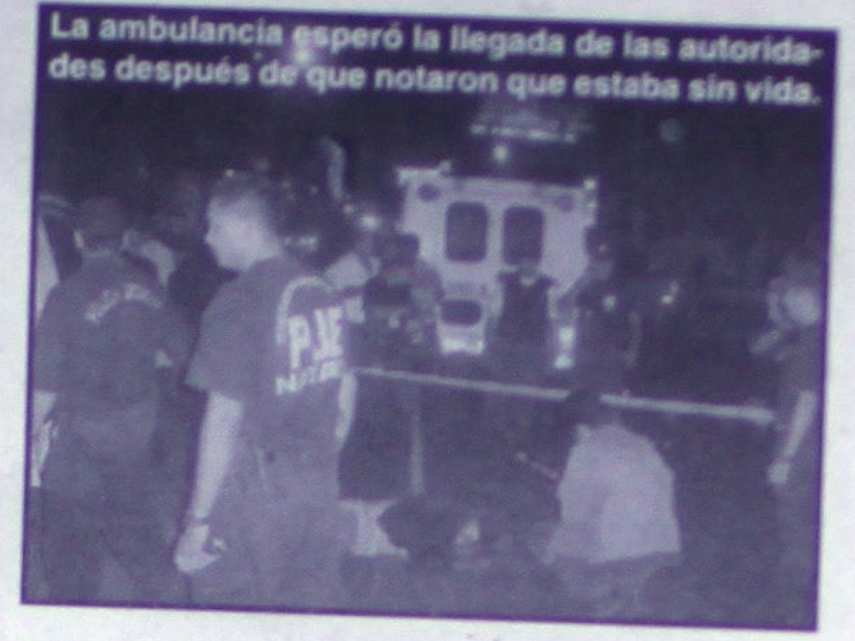
La ambulancia esperó la llegada de las autoridades después de que notaron que estaba sin vida.

Este reporte que fue recibido al servicio de emergencias, movilizó a oficiales de la Dirección de Seguridad Pública Municipal quienes fueron los primeros en arribar al lugar de los hechos, así como personal de la Cruz Roja y Policía Judicial del Estado.
El tráfico fue bloqueado en la espera de la ambulancia y cuando los paramédicos trataban de prestarle los primeros auxilios a la persona del sexo masculino, se dieron cuenta de que ya no presentaba signos vitales, informando de esto a personal policiaco quien a su vez solicitó la presencia de personal de Servicios Periciales, Ministerio Público y el Semefo.
Para esto, eran las 21:35 horas y en cuestión de minutos, el representante social hizo presencia y ordenó que se acordonara el área, toda vez que la citada avenida es una de las más importantes de esta capital y a esa hora todavía tenía mucha afluencia vehícular y de transeúntes.
Por su parte, oficiales de tránsito y personal de la división de homicidios de la judicial recababan información, toda vez que el vehículo responsable se había dado a la fuga y entre los testigos se supo que había sido una camioneta color blanco.

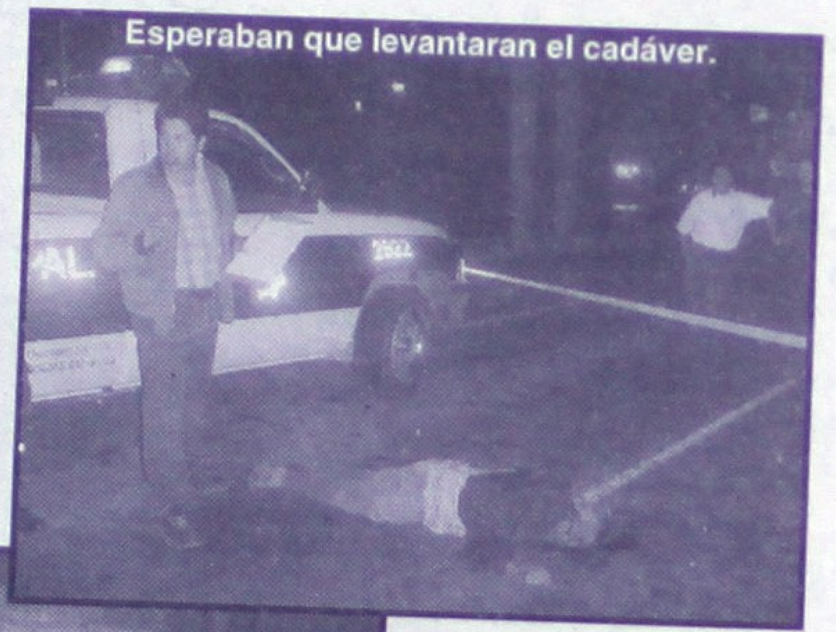
Esperaban que levantaran el cadáver.

Muchas personas se arremolinaron al lugar.

¿Drogas y Alcoholismo, son tu prisión?

Te Guiamos a la Libertad

TELÉFONO
01-333-5-09-44, 5-10-85
Date a la Oportunidad
Centro Pacífico,
Manzanillo Colima

¡LOS ARRASTRÓ UN TRAILER!

En chatarra quedó la unidad accidentada

derecho de un tractocamión marca Dina, color rojo con blanco, modelo 1990, con placas 412 CH9 del SPF, conducido por Manuel Viera Espino de 65 años de edad, quien resultó ileso.
Esta persona manifestó ser originaria de esta ciudad con domicilio en calle Sabino número 452 de la colonia Los Sauces; quien dijo que circulaba de norte a sur y que al pretender dar vuelta para ingresar a la gasolinera Apolo, fue chocado por el auto sedán, cuyos ocupantes quedaron prensados dentro de la unidad.
Al lugar del accidente arribaron elementos de la Dirección de Seguridad Públic Municipal y socorristas de la Cruz Roja, quienes auxiliaron a los muchachos lesionados, trasladándolos al IMSS de esta ciudad en donde están siendo atendidos por médicos especialistas.
Sobre los hechos tomó conocimiento un Agente d Ministerio Público del Fuero Común adscrito a Dirección de Tránsito del Estado, quien se encarg de levantar el acta ministerial correspondiente.

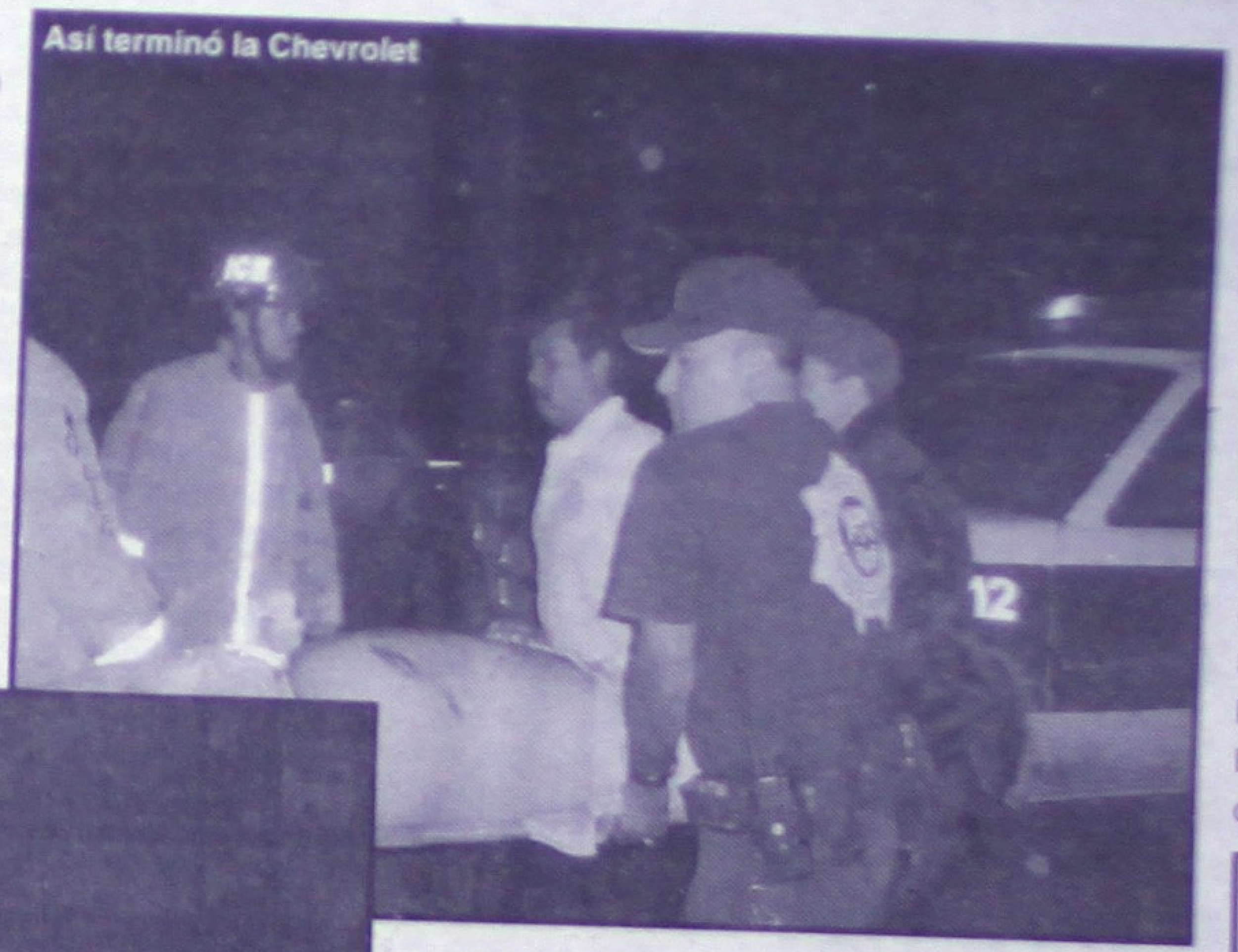
Así terminó la Chevrolet

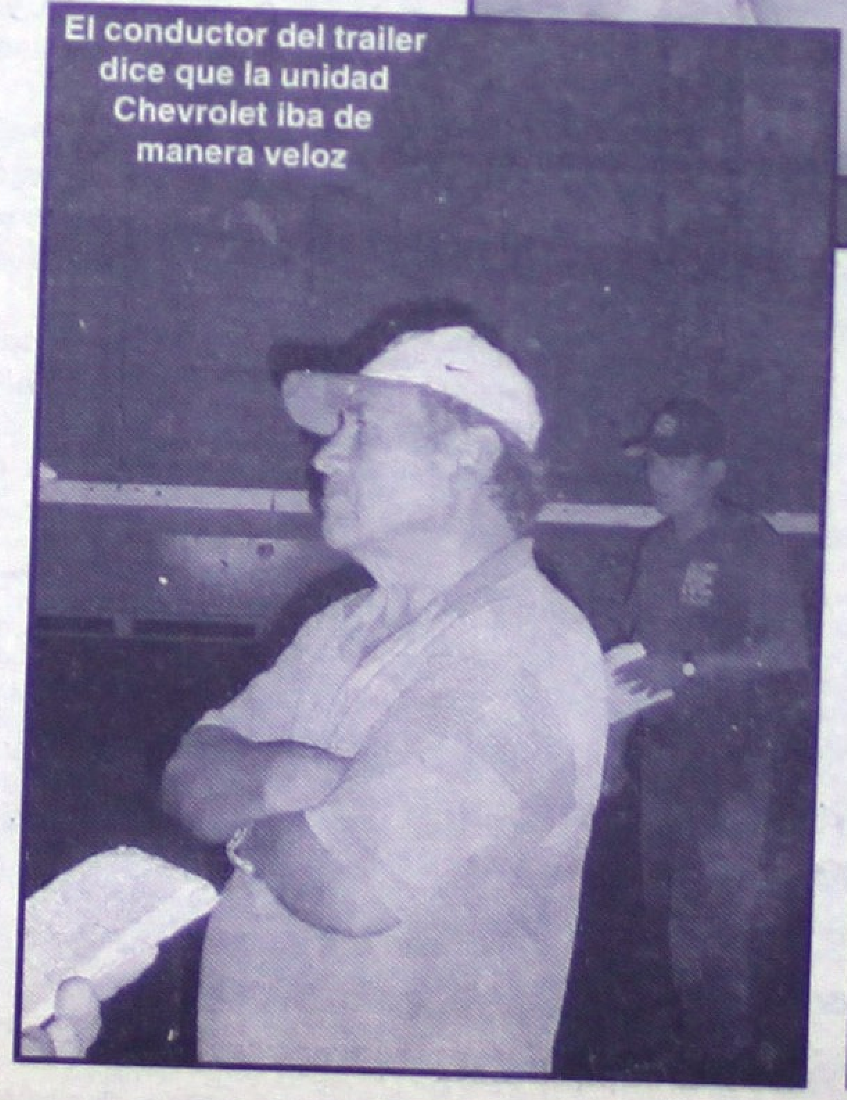
El conductor del trailer dice que la unidad Chevrolet iba de manera veloz

Ahí pegó la camioneta; el trailer no sufrió ni un rasguño

Auxilian a personas elementos de seguridad pública municipal

¡Ahorre más de $800.00 pesos!

Vendo Pulidora Koblenz Seminueva

Véala en: Nápoles 143-A Col. del Valle (entre Av. España y Av. del Valle con la Sra. Antonieta o bien comunicarse al teléfono 214-02-45.

Pule Pisos de:
* Madera
* Mosaico
* Marmol
* Lava Alfombras

Chamaco herido en accidente ayer en el libramiento

Heridos son auxiliados

Bomberos en plena labor de rescate

¡LOS ARRASTRO UN TRAILER!

* De milagro quedaron vivos tras el impresionante choque la madrugada de ayer

Reporteros de Meridiano

Tepic.- Eran las primeras horas de la madrugada de este sábado --01:20-- cuando a la clínica del Seguro Social de esta ciudad ingresaron lesionados Luis Alberto Carrillo Mata de 16 años de edad y Jorge Alberto Camacho Miramontes o Jorge Alberto González Camacho de 21 años de edad, los cuales son originario de esta ciudad, el primero con domicilio en calle Paseo de las Palmas número 72 de la colonia Los Sauces, mientras que el segundo manifestó tener su domicilio en calle Argentina número 228 de la colonia Los Fresnos.

Médicos del IMSS informaron que Luis Alberto Carrillo Mata ingresó al hospital tras presentar fractura de tibia y peroné, además de herida cortante de 2 centímetros en barbilla derecha; en tanto Jorge Alberto Camacho o González Miramontes presentó herida en barbilla y escoriaciones en varias partes del cuerpo.

El encontronazo fue brutal

Por el libramiento colisionaron de manera espectacular y...

CHOCARON FRENTE A GASOLINERA

Informes dados a conocer por la Dirección de Tránsito del Estado y Policía Judicial, indican que sobre el libramiento carretero de Tepic, circulaba de sur a norte un vehículo marca Chevrolet, tipo sedan, color rojo, modelo 1995, con placas de circulación de USA Wisconsin en el cual viajaban Jorge Alberto y Luis Alberto.

Indican los elementos de vialidad, que estos al parecer circulaban al parecer a exceso de velocidad, y al llegar a la altura del kilómetro 4 + 300, a la altura de la gasolinera Apolo, pierden el control y se impactan en el costado

Socorristas y personal de la policía municipal en el lugar del accidente

El gordo más joven compartirá su experiencia de haber adelgazado con KEEP FIT

Morelia #233 altos, (entre Lerdo y Amado Nervo)
Zona Centro, Tel.: 216-04-26, Tepic, Nayarit.

Gran oportunidad

Ford scort, mod.94 en excelentes condiciones.
Aire acondicionado y dirección hidráulica.
Informes C.P. Lupita
tels. 2-11-10-18 y celular 62-07-18

Y es que, según lo señalaron, minutos antes el ahora fallecido al parecer en estado de ebriedad trataba de cruzar la avenida México de la acera oriente a la poniente, cuando de pronto fue embestido de manera brutal por una camioneta, que no hizo el intento por detenerse y auxiliarlo, por el contrario, dobló por avenida Victoria y se perdió entre las calles.

50 MINUTOS ESPERARON AL SEMEFO

Más de una hora el cadáver estuvo tirado por la avenida México.

Al revisar el cadáver, el MP encontró una licencia de manejo a nombre de Higinio Núñez Carrillo, de 55 años de edad, asimismo procedieron a levantar los zapatos que quedaron a una distancia de 10 o 15 metros, al igual que una cachucha.

Posteriormente, la PJE logró ubicar el paradero de la unidad responsable, una camioneta marca Dodge Ram, modelo 1984, color blanco, placas PB01110 por la calle Díaz Ordaz a la altura del número 300 de la colonia Ojo de Agua, ya estaba abandonada.

En avenida México y Victoria atropellaron y mataron a este hombre.

Trascendió que quien conducía esta pickup fue identificado como Pablo Ramón Gómez Herrera, de 24 años de edad, con domicilio en calle Tacubaya número 103 de la colonia San José.

Y mientras esto sucedía, montones de policías iban y venían esperando el arribó del Servicio Médico Forense, que como ya se ha notado en otras ocasiones, tardan demasiado para llegar a un servicio y que en esta ocasión, era solamente a la zona centro de la ciudad, a escasos 8 o 10 minutos del edificio de la procuraduría.

El Ministerio Público, policías, tránsitos y peritos ya habían terminado su trabajo y por varios minutos estuvieron retirando a las personas que estaban aferradas a observar la macabra escena.

El accidente había sido reportado a las 21:30 horas y exactamente a las 22:20 horas, finalmente llegó la carroza del Servicio Médico Forense con toda la tranquilidad del mundo para primeramente tomar las respectivas placas dar fe y después levantar el cadáver. El cuerpo fue levantado después de las 22:30 horas, es decir, más de una hora estuvo el muerto tirado en el pavimento.

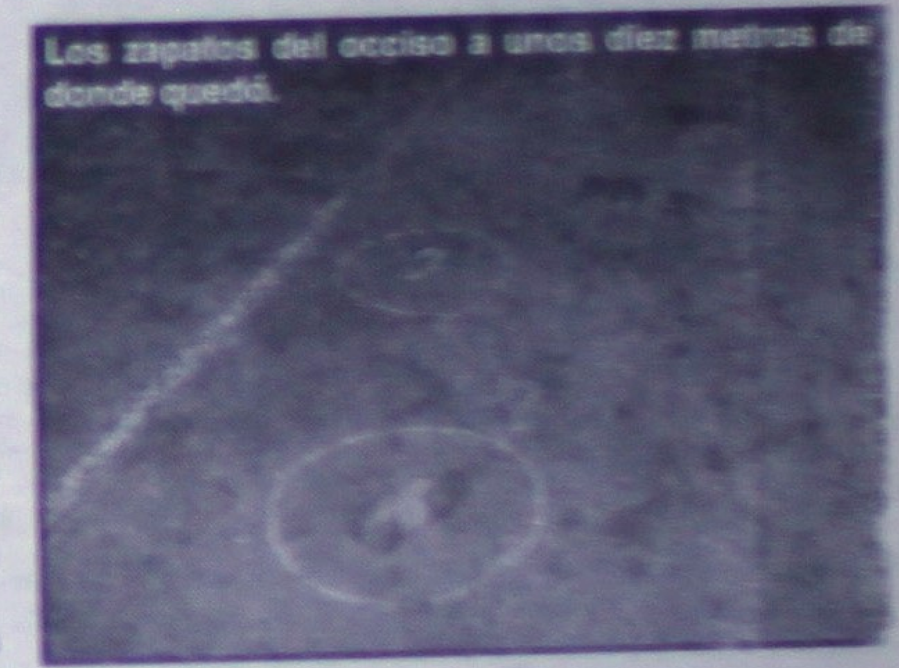
Los zapatos del occiso a unos diez metros de donde quedó.

Finalmente, ayer trascendió que el atropellado había sido identificado y que tenía su domicilio en el Infonavit El Mirador.

PARAPSICOLOGÍA UNIVERSAL DE LA MENTE

LO ATENDERÁN CONFIDENCIALMENTE LOS MÁS AFAMADOS ASTRÓLOGOS MENTALISTAS CONSEJEROS

ESTAMOS ATENDIENDO EN TEPIC A TODAS LAS PERSONAS QUE NO ENCUENTREN LA SOLUCIÓN A SUS PROBLEMAS

SI MARCHAN MAL SUS NEGOCIOS? EL DINERO NO LE RINDE? TIENES PROBLEMAS EN EL AMOR? SUFRE DE MALES DESCONOCIDOS?

UD. TRABAJA MUCHO SUS TIERRAS Y NO LE DAN PRODUCCIÓN? EN SU CASA ESCUCHA RUIDOS EXTRAÑOS? LUCES EXTRAÑAS APARECEN EN SU CASA?

ESCRÍBANOS Y CONTESTAREMOS SU CARTA, UNA DIARIA EN ESTE MEDIO Y EN RADIO EN "LA TREMENDA" EN 810 AM A LAS 6:45 HRS LA PRÓXIMA CARTA PODRÍA SER LA DE USTED, O VISÍTENOS PERSONALMENTE EN NUESTRAS 2 DIRECCIONES

EN TEPIC, NAYARIT:
MORELIA 233 ALTOS, ENTRE LERDO Y AMADO NERVO, CENTRO
INFORMES Y CITAS AL TEL. 216-04-26

DONDE LE ATENDEREMOS COMO USTED SE MERECE

EN ACAPONETA:
HIDALGO # 75, CASI ESQUINA CON DURANGO

¡DEVORADOS POR EL FUEGO!

* Humilde vivienda se incendió ayer por la madrugada mientras dormía una pareja de ancianos y su nieto en completo estado de ebriedad
* Con severas quemaduras e intoxicados, fueron rescatados por personal de Bomberos y Cruz Roja; uno de ellos falleció minutos después

Reporteros de Meridiano

Tepic.- Un espectacular incendio al interior de una vivienda de ladrillo y adobe se registró la madrugada de este sábado en las inmediaciones de la colonias Las Ladrilleras de esta ciudad; siniestro que arrojó como saldo una persona muerta y dos más gravemente lesionados, los cuales se debatían hasta la tarde de ayer entre la vida y la muerte, según reportaron médicos que los atienden a este diario.

Momentos en que un socorrista ayuda a uno de los asfixiados; el servidor público estuvo a punto de perder su vida.

La señora Gregoria Flores es auxiliada; mientras un familiar la consuela

Aplicaban RCP a Jesús Luna; minutos después falleció a causa de la intoxicación de humo y gas

El siniestro comenzó a eso de las 12 de la medianoche, luego de que Jesús Luna de la Cruz de 35 años de edad, originario del estado de Zacatecas y vecino de esta ciudad, arribó a su casa en completo estado de ebriedad.

El muchacho ingresó a su casa y prendió algunas veladoras, las cuales al parecer cayeron de manera accidental a una de las cobijas, comenzando todo a incendiarse.

En el interior de la finca se encontraban descansando Gregoria Flores López de 69 años de edad y Bernardo Tranquilino Mora de 80 años de edad, los cuales resultaron con severa intoxicación por la inhalación de humo y gases tóxicos, además de presentar quemaduras en cuerpo de primero y segundo grado, según reportan las autoridades policíacas.

Sobre estos hechos, manifiesta María Guadalupe Flores Luna de 30 años de edad, que serían las 23:30 horas cuando llegó su primo Jesús Luna de la Cruz en completo estado de ebriedad y que debido al cansancio se quedó a dormir en casa de sus abuelos, utilizando el joven varias velas para alumbrarse un poco.

Socorristas y Bomberos continuaban con las maniobras

Al quedarse dormido Jesús Luna, una de las velas cayó al piso y comenzó a quemar sábanas y colchas gruesas, provocando una humadera que podía apreciarse a más de 500 metros de distancia.

Un socorrista de Cruz Roja que vive en las inmediaciones de Lagos del Country que se encontraba en esos momentos afuera de su casa, observó el extraño humo y a bordo de su motocicleta se dirigió al lugar, encontrándose con la desagradable sorpresa de que la vivienda estaba completamente en llamas.

El valiente oficial de Cruz Roja de nombre Jorge, se introdujo a la casa habitación y logró rescatar con vida a dos ancianos de nombres Gregoria Flores López y Bernardo Tranquilino Mora, quienes fueron llevados por ambulancias a la Cruz Roja de esta ciudad; en tanto Jesús Luna fallecía dentro de la finca debido a la fuerte intoxicación por humo y gas que había sufrido.

Personal de Bomberos y Policía Municipal de Tepic acudieron al lugar del siniestro, logrando controlar el fuego; mientras que un Agente del Ministerio Público del Fuero Común daba fe de lo acontecido.

[illegible] cisco Cervantes atiende a una de las victimas y solicita la presencia de Cruz Roja

Socorristas aplican RCP y oxigeno para resucitar a Gregoria que había caído en un paro cardiorespiratorio

Bomberos en el lugar del siniestro

Solo vienen a hacer censos: pobladores
PROTECCION CIVIL; NI SUS LUCES

Indignados por la tragedia, pobladores del puente quebrado o camino viejo a La Cantera, sitio donde se registró este caso, indicaron que elementos de Protección Civil estaban enterados de que esa zona es de alto riesgo y que en cualquier momento pudiera desarrollarse una tragedia como la ocurrida ayer por la madrugada.

Sin embargo, citan los lugareños, personal de Protección Civil solo se presenta con sus hojitas a levantar censos, los cuales --indican-- de nada sirven ante casos como el narrado líneas arriba.

Uno de los heridos es subido a una ambulancia

Bomberos y Socorristas brindan atención a uno de los lesionados

Muy molestos porque estas tragedias las puede prevenir Protección Civil y solo se presentan para levantar censos, dice este vecino.